



MUNICÍPIO DE PIMENTA

ESTADO DE MINAS GERAIS

CNPJ Nº.: 16.725.962/0001-48

Email: licitapta2@gmail.com

MUNICÍPIO DE PIMENTA	
Folha	Visto

EDITAL DE LICITAÇÃO TOMADA DE PREÇOS

PROCEDIMENTO LICITATÓRIO: nº 089/2022.

MODALIDADE: Tomada de Preços nº 006/2022.

TIPO: Menor Preço Global - Valor Máximo

1. PREÂMBULO

1.1. O **MUNICÍPIO DE PIMENTA/MG**, por intermédio do Presidente da Comissão Permanente de Licitação, Irineu Silva Junior, realizará a licitação na modalidade **Tomada de Preços**, tipo **Menor Preço Global - Valor Máximo**, sendo regido pela Lei n.º 8.666/93 e Lei Complementar nº 123/2006.

1.2. Esta licitação tem como fundamento a Lei 8.666/93 e visa principalmente o disposto no art. 3º: “... *garantir a observância do princípio constitucional da isonomia, a seleção da proposta mais vantajosa para a administração e a promoção do desenvolvimento nacional sustentável e será processada e julgada em estrita conformidade com os princípios básicos da legalidade, da impessoalidade, da moralidade, da igualdade, da publicidade, da probidade administrativa, da vinculação ao instrumento convocatório, do julgamento objetivo e dos que lhes são correlatos*”.

1.3. O contrato oriundo desta licitação terá regime de **Execução Indireta** nos termos da Lei, e tipo de execução **Empreitada por Preço Global**.

1.4. Local, data de Entrega da documentação: Prefeitura Municipal de Pimenta – Departamento de Compras e Licitações – Avenida JK, n.º 396, Centro, Pimenta/MG, Telefone (37) 3324-1057, **às 08h30min do dia 25/01/2023** ou no primeiro dia útil subsequente, na hipótese de não haver expediente naquela data.

1.5. Integram o presente edital:

ANEXO I	Modelo de Declaração de conhecimento do projeto e local da obra
ANEXO II	Modelo de Termo de Desistência Recursal
ANEXO III	Modelo de Declaração – Inciso V, Art. 27 da Lei 8.666/93
ANEXO IV	Modelo de Declaração de Inexistência de Fato Impeditivo da Habilitação
ANEXO V	Modelo de Declaração de Enquadramento como ME e/ou EPP
ANEXO VI	Minuta do Contrato
ANEXO VII	Modelo de Proposta Comercial
ANEXO VIII	Modelo de Declaração de Disponibilidade de Equipamentos e Instalações
ANEXO IX	Modelo de Declaração de Demonstrativos de Índices
ANEXO X	Modelo de Declaração Art. 9º da lei 8.666/93
ANEXO XI	Modelo de Declaração do Responsável Técnico
ANEXO XII	Modelo de Declaração de opção pela comprovação da qualificação Técnica
ANEXO XIII	Planilha, Projeto, Memorial, Cronograma, composição de BDI e afins



MUNICÍPIO DE PIMENTA

ESTADO DE MINAS GERAIS

CNPJ Nº.: 16.725.962/0001-48

Email: licitapta2@gmail.com

MUNICÍPIO DE PIMENTA	
Folha	Visto

2. DO OBJETO DA LICITAÇÃO

2.1 Contratação de Empresa Especializada para Ampliação da UBS, situada na Rua São Paulo, Bairro Sto. Antônio, no Município de Pimenta/MG, no âmbito do Programa Requalifica do Fundo Nacional de Saúde – Ministério da Saúde, conforme Proposta FNS nº 104490040001/21-001, firmado entre o Fundo Nacional de Saúde o Município de Pimenta/MG, conforme Memorial (s) Descritivo (s), Cronograma (s) Físico Financeiro e Planilha (s) Orçamentária (s), incluindo serviços e fornecimento de todo o material.

3. DAS CONDIÇÕES DE PARTICIPAÇÃO NA LICITAÇÃO

3.1 Poderão participar da presente licitação, quaisquer interessados, cujo ramo de atividade seja equivalente/compatível ao objeto desta licitação e que estejam cadastrados no Departamento de Compras, Licitações e Cadastros da Prefeitura Municipal de Pimenta/MG até o **terceiro dia anterior à data do recebimento das propostas** e que tenham condições de atender todas as exigências e especificações contidas neste Edital, bem como aos preceitos aplicáveis e exigidos pela Lei 8.666/93 e suas posteriores alterações.

3.1.1 Para fins da comprovação do cadastramento, os licitantes deverão apresentar, fora do envelope da documentação de habilitação, cópia do Certificado de Registro Cadastral – CRC.

3.1.2.1 A não apresentação da comprovação do cadastramento impedirá a participação dos licitantes no certame.

3.2 Estão impedidos de participar direta ou indiretamente deste certame:

3.2.1 As empresas:

3.2.1.1 Estrangeiras que não funcionem no país;

3.2.1.2 Que se encontrem com falência decretada;

3.2.1.3 Suspensas de contratar com o Município de Pimenta/MG;

3.2.1.4 Cujo objeto social não seja pertinente e compatível¹ com o objeto deste procedimento licitatório;

3.2.1.5 Servidor, dirigente ou responsável pela licitação no âmbito do Município de Pimenta/MG;

3.2.1.6 Entidades empresariais que estejam reunidas em consórcio²;

3.2.2 Pessoas físicas;

3.3 A participação nesta licitação implica na aceitação integral e irrestrita dos termos deste Edital, dos Regulamentos Administrativos, das Normas Técnicas e principalmente, as exigências contidas na Lei Federal nº 8.666/93 e suas alterações.

¹ **Nota Explicativa:** Art. 48, II da Lei Complementar 123/2006 – aplicação não obrigatória.

¹ **Nota Explicativa:** O objeto social incompatível com o objeto da licitação é impeditivo à contratação, a ser aferido na fase de habilitação jurídica. Nesse sentido o Tribunal de Contas da União, Acórdão 642/2014-Plenário.

¹ **Nota Explicativa:** O presente edital não prevê as condições de participação de empresas reunidas em consórcio, vez que a experiência prática demonstra que as licitações que permitem essa participação são aquelas que envolvem serviços de grande vulto e/ou de alta complexidade técnica. "...a aceitação de consórcios na disputa licitatória situa-se no âmbito do poder discricionário". Acórdãos de nº. 1.636/2006-P e 566/2006-P" - TCU Ac n. 2869/2012-Plenário.



MUNICÍPIO DE PIMENTA

ESTADO DE MINAS GERAIS

CNPJ Nº.: 16.725.962/0001-48

Email: licitapta2@gmail.com

MUNICÍPIO DE PIMENTA	
Folha	Visto

3.4 Para participação na presente licitação a empresa deverá declarar disponibilidade dos equipamentos e instalações adequados para a execução da obra, admitida a equivalência, se tecnicamente viável, a juízo do Município de Pimenta/MG, devendo ser comprovado, através de Declaração Formal, a ser apresentada juntamente com a Documentação de Habilitação, **conforme Anexo VIII**;

3.5 Para participação na presente licitação a empresa deverá apresentar Atestado de Visita Técnica fornecido pela Secretaria Municipal de Urbanismo, atestando que recebeu os documentos e que tomou conhecimento de todas as informações e condições para o cumprimento das obrigações objeto desta Licitação.

3.5.1 A Visita Técnica será realizada a partir da data de publicação do edital até o primeiro dia útil anterior ao protocolo dos envelopes, previamente agendadas pelo telefone (37) 3324-1057.

3.5.2 A visita deve ser realizada individualmente, por representante legal/técnico da empresa interessada.

3.5.3 Os licitantes com visita técnica agendada deverão comparecer na **Avenida JK, nº 396 – Bairro Centro** – Pimenta/MG, onde serão encaminhados/acompanhados ao local da obra.

4. DO CADASTRAMENTO

4.1 Para cadastramento do licitante, os interessados deverão comparecer na sede da Prefeitura Municipal de Pimenta/MG munidos da documentação definida na Lei 8.666/93, proceder ao cadastramento da empresa, até o terceiro dia anterior a data da licitação.

4.2 O cadastramento da licitante, para fins de participação nesta licitação poderá ser feito até o terceiro dia anterior à data da sessão prevista neste edital.

4.2.1 O cadastramento poderá ser solicitado e realizado por solicitação formal pelo e-mail licitapta2@gmail.com desde que os documentos apresentados possam ter sua veracidade e ou assinatura aferida online nos termos da Lei.

4.3 A apresentação da documentação para cadastramento não habilita o licitante na participação neste certame devendo o mesmo, para fins de habilitação no certame, apresentar toda a documentação exigida neste edital, podendo usar, no que couber, o CRC – Certificado de Registro Cadastral deste Município de Pimenta/MG como comprovação das Certidões/documentos nele contidos e que estejam vigentes na data da sessão.

4.4 Para fins da comprovação do cadastramento, os licitantes deverão apresentar, **fora do envelope da documentação** de habilitação, cópia do Certificado de Registro Cadastral – CRC.

4.4.1 A não apresentação da comprovação do cadastramento impedirá a participação dos licitantes no certame.

4.5 A documentação para cadastro e emissão do CRC Municipal é a que se segue:

4.5.1 Registro comercial, em caso de empresa individual, ou ato constitutivo, estatuto ou contrato social em vigor com todas as suas alterações, ou ato constitutivo consolidado³, devidamente registrado, em se tratando de sociedades

³ **NOTA EXPLICATIVA:** Se as alterações, em sua totalidade, tiverem sido consolidadas num só documento, devidamente registrado na Junta Comercial, bastará a apresentação do contrato social consolidado, documento que consubstancia a consolidação de todas as alterações realizadas. Do contrário, o licitante poderá apresentar a versão original acompanhada das alterações promovidas e registradas no órgão competente.



MUNICÍPIO DE PIMENTA

ESTADO DE MINAS GERAIS

CNPJ Nº.: 16.725.962/0001-48

Email: licitapta2@gmail.com

MUNICÍPIO DE PIMENTA	
Folha	Visto

comerciais, e, no caso de sociedades por ações, acompanhado de documentos de eleições de seus administradores, quando a licitante for representada por pessoa que estatutariamente tenha poder para tal, comprovando esta capacidade jurídica.

4.5.2 Certidão Civil Negativa Judicial ou Certidão Negativa específica de Falência e Concordata expedida pelo distribuidor da sede da Pessoa Jurídica, datada de no máximo 90 (noventa) dias corridos anteriores à data de realização da sessão pública do pregão, se outro prazo não for definido na própria certidão.

4.5.3 Prova de inscrição no Cadastro Nacional de Pessoas Jurídicas do Ministério da Fazenda (CNPJ), vigente na data prevista para abertura da licitação;

4.5.4 Prova de inscrição no Cadastro de Contribuintes Estadual ou Municipal, relativo ao domicílio ou sede do licitante, pertinente ao seu ramo de atividade e compatível com o objeto do certame;

4.5.5 Prova de regularidade para com as Fazendas **Federal, Estadual e Municipal**, do domicílio ou sede do licitante, ou outra equivalente na forma da lei, mediante a apresentação das respectivas certidões;

4.5.6 Prova de regularidade perante o Fundo de Garantia por Tempo de Serviço (FGTS), por meio da apresentação do CRF - Certificado de Regularidade do FGTS;

4.5.7 Prova de regularidade trabalhista, mediante certidão negativa ou negativa com efeitos de positiva emitida pela Justiça do Trabalho, na forma dos artigos 27, inciso IV, e 29, inciso V, da Lei 8.666/93;

4.5.8 Declaração de situação regular perante o Ministério do Trabalho, conforme inciso V, art. 27 da Lei 8.666/93, conforme modelo do Anexo III;

4.5.9 Declaração de não possui em seu quadro de pessoal servidores públicos do Poder Executivo vedados pelo Art. 9º da Lei 8666/93, conforme modelo do Anexo X.

4.5.10 Cédula de Identidade ou documento equivalente e CPF do (s) representante (s) legal da empresa;

4.5.11 Certidão de Registro da empresa junto ao CREA e/ou CAU.

5 DA HABILITAÇÃO

5.1 A documentação de habilitação deverá ser apresentada em envelope lacrado e rubricado, trazendo em sua parte externa os seguintes dizeres:

ENVELOPE Nº. 01 - DOCUMENTAÇÃO DE HABILITAÇÃO
PROPONENTE:
PREFEITURA MUNICIPAL DE PIMENTA/MG
PROCEDIMENTO LICITATÓRIO Nº 089/2022
TOMADA DE PREÇOS Nº 006/2022

5.2 Constar **OBRIGATORIAMENTE** o seguinte:

5.2.1 **DA HABILITAÇÃO JURÍDICA (Art. 28 da Lei Federal 8.666/93):**

5.2.1.1 Registro comercial, em caso de empresa individual, ou ato constitutivo, estatuto ou contrato social em vigor, com todas as suas



MUNICÍPIO DE PIMENTA

ESTADO DE MINAS GERAIS

CNPJ N°.: 16.725.962/0001-48

Email: licitapta2@gmail.com

MUNICÍPIO DE PIMENTA	
Folha	Visto

alterações, ou ato constitutivo consolidado⁴, devidamente registrado, em se tratando de sociedades comerciais, e, no caso de sociedades por ações, acompanhado de documentos de eleições de seus administradores, quando a licitante for representada por pessoa que estatutariamente tenha poder para tal, comprovando esta capacidade jurídica.

5.2.2 DA REGULARIDADE FISCAL (Art. 29 da Lei federal 8.666/93):

5.2.2.1 Prova de inscrição no Cadastro Nacional de Pessoas Jurídicas do Ministério da Fazenda (CNPJ), vigente na data prevista para abertura da licitação;

5.2.2.2 Prova de inscrição no Cadastro de Contribuintes Estadual (emitido pelo SIARE e/ou órgão responsável) ou Municipal, relativo ao domicílio ou sede do licitante, concernente ao seu ramo de atividade e compatível com o objeto do contrato;

5.2.2.2.1 A prova da inscrição poderá ser feita por documento hábil emitido pelo órgão municipal ou estadual podendo estar inclusive mencionada em Certidões de Débitos e/ou documento apresentado na sessão.

5.2.2.3 Prova de regularidade para com as Fazendas Federal, Estadual e Municipal, do domicílio ou sede do licitante, ou outra equivalente na forma da lei, mediante a apresentação das seguintes certidões:

5.2.2.3.1 Certidão Conjunta Negativa de Débitos ou Certidão Conjunta Positiva com Efeitos de Negativa, relativos a Tributos Federais e à Dívida Ativa da União, expedida pela Secretaria da Receita Federal;

5.2.2.3.2 Certidão Negativa de Débitos ou Certidão Conjunta Positiva com Efeitos de Negativa para com a Fazenda Estadual do domicílio ou sede do licitante;

5.2.2.3.3 Certidão Negativa ou Positiva com Efeitos de Negativa de Tributos Municipais, expedida pela Secretaria Municipal de Finanças ou equivalente.

5.2.2.4 Prova de regularidade perante o Fundo de Garantia por Tempo de Serviço (FGTS), por meio da apresentação do CRF - Certificado de Regularidade do FGTS;

⁴ **NOTA EXPLICATIVA:** Se as alterações, em sua totalidade, tiverem sido consolidadas num só documento, devidamente registrado na Junta Comercial, bastará a apresentação do contrato social consolidado, documento que consubstancia a consolidação de todas as alterações realizadas. Do contrário, o licitante poderá apresentar a versão original acompanhada das alterações promovidas e registradas no órgão competente.



MUNICÍPIO DE PIMENTA

ESTADO DE MINAS GERAIS

CNPJ Nº.: 16.725.962/0001-48

Email: licitapta2@gmail.com

MUNICÍPIO DE PIMENTA	
Folha	Visto

5.2.2.5 Prova de regularidade trabalhista, mediante certidão negativa ou positiva com efeitos de negativa emitida pela Justiça do Trabalho, na forma dos artigos 27, inciso IV, e 29, inciso V, da Lei 8.666/93.

5.2.2.6 Declaração de Inexistência de Fato Impeditivo para Habilitação, em conformidade com o Artigo 87 da Lei nº. 8666/93 e alterações (Anexo IV);

5.2.2.7 Declaração de que a empresa não emprega menores de 18 anos em trabalho noturno, perigoso ou insalubre e menores de 16 anos de idade, salvo na condição de aprendiz, a partir de 14 anos, conforme disposto no inciso XXXIII, do art. 7º da Constituição Federal, emitido pela Delegacia Regional do Trabalho ou pela própria empresa licitante, conforme Anexo III.

5.2.2.8 Declaração de não possui em seu quadro de pessoal servidores públicos do Poder Executivo vedados pelo Art. 9º da Lei 8666/93, conforme modelo do Anexo X.

5.2.2.9 A(s) licitante(s) participantes deverão, para comprovação da qualidade de ME / EPP e/ou equiparadas, para gozar dos benefícios da Lei Complementar 123/2006, apresentar:

5.2.2.9.1 Declaração formal, conforme anexo V, sob as penas da Lei acompanhada de Declaração de Enquadramento de ME ou EPP, conforme o caso, devidamente registrada e arquivada na respectiva Junta Comercial, datada no máximo de 60 dias, ou,

5.2.2.9.2 Declaração formal, conforme anexo V, sob as penas da Lei acompanhada da Certidão Simplificada expedida pela Junta Comercial do Estado, datada no máximo de 60 dias, ou,

5.2.2.9.3 Declaração formal, conforme anexo V, sob as penas da Lei acompanhada da Declaração de microempreendedor individual, datada no máximo de 60 dias, ou ainda;

5.2.2.9.4 Declaração formal, conforme anexo V, sob as penas da Lei acompanhada do documento legal hábil a comprovar a condição ME ou EPP, datada no máximo de 60 dias.

5.2.3 DA QUALIFICAÇÃO ECONÔMICA – FINANCEIRA (Art. 31 da Lei 8.666/93):

5.2.3.1 Certidão Civil Negativa Judicial ou Certidão Negativa específica de Falência e Concordata expedida pelo distribuidor da sede da Pessoa Jurídica, datada de no máximo 90 (noventa) dias corridos anteriores à data de realização da sessão pública, se outro prazo não for definido na própria certidão.



MUNICÍPIO DE PIMENTA	
Folha	Visto

5.2.3.2 Demonstração da boa situação econômica financeira⁵ do licitante que poderá se dar de uma das seguintes formas a ser indicada pelo licitante, conforme Anexo XII:

5.2.3.2.1 Comprovação de capital mínimo correspondente a 10% (dez por cento) do valor global estimado da contratação que será aferido com a análise do contrato social e alterações, ou documento equivalente; **ou**

5.2.3.2.2 Comprovação de patrimônio líquido mínimo correspondente a 10% (dez por cento) do valor global estimado da contratação que será aferido com a apresentação do Balanço Patrimonial do exercício já exigível; **ou**

5.2.3.2.3 Comprovação da boa situação econômica e financeira com a apresentação do balanço patrimonial e demonstrações contábeis do último exercício social devidamente assinado pelo profissional responsável pela contabilidade da empresa licitante, consubstanciada nos seguintes índices:

a) Fórmula:

Índice de Liquidez Corrente (ILC) - Igual ou superior a 1,0 calculado pela fórmula:

$$ILC = \frac{AC}{PC}$$

Índice Liquidez Geral (ILG) - Igual ou superior a 1,0 calculado pela fórmula:

$$ILG = \frac{AC + RLP}{PC + ELP}$$

Solvência Geral - Igual ou maior a 1,0 calculado pela fórmula:

$$SG = \frac{AT}{PC + ELP}$$

b) Siglas: AC = Ativo Circulante - PC = Passivo Circulante / RLP = Realizável a Longo Prazo - ELP = Exigível longo prazo / SG = Solvência Geral - AT = Ativo Total;

c) Os balanços e os demonstrativos dos Índices acima deverão ser assinados por contador registrado no Conselho Regional de Contabilidade, indicando o número e folhas do Livro Diário do qual foram transcritos os balanços;

d) As S/A's deverão apresentar cópia do balanço publicado e as Limitadas deverão apresentar Balanço do qual conste, expressamente o número de folhas do Diário em que se ache transcrito e certificado por contador inscrito no Conselho Regional de Contabilidade;

⁵ A exigência de índices de liquidez objetiva verificar se a empresa licitante dispõe de recursos financeiros suficientes para garantir os futuros compromissos assumidos com a Administração Pública. Nos editais do Município de Pimenta/MG, utiliza-se os índices de Liquidez Geral, Liquidez Corrente e Solvência Geral superior a 1,00, que remetem àqueles largamente utilizados pelo mercado, inclusive pelo DER/MG e DNIT.



MUNICÍPIO DE PIMENTA

ESTADO DE MINAS GERAIS

CNPJ Nº.: 16.725.962/0001-48

Email: licitapta2@gmail.com

MUNICÍPIO DE PIMENTA	
Folha	Visto

e) Os balanços referentes às S/A's deverão estar publicados no Diário Oficial. O descumprimento deste item leva à inabilitação do licitante;

f) O MEI – Micro Empreendedor Individual deverá apresentar o balanço e demonstrativos dos índices contábeis com a qualificação econômica e financeira exigida, sob pena de inabilitação, especialmente porque a Lei de Licitações prevalece sobre outras normas, em razão do princípio da especialidade;

g) As licitantes classificadas como Microempresas e empresas de pequeno porte, não poderão, para fins da comprovação dos índices de qualificação econômica e financeira, substituir os balanços pela Declaração Anual de Imposto de Renda, especialmente porque a Lei de Licitações prevalece sobre outras normas, em razão do princípio da especialidade;

h) Para fins de comprovação dos índices acima a empresa proponente **poderá, para fins de facilitar o trabalho de análise na sessão de licitação, apresentar Demonstrativo da Boa situação Econômico-financeira (conforme Anexo X) elaborado pelo contador, onde demonstre claramente as operações que foram realizadas para apresentação do resultado, não sendo aceitos somente os balanços para comprovação dos índices;**

5.2.3.3 A LICITANTE interessada em participar deste certame fica obrigada a prestar garantia nas mesmas modalidades e critérios previstos no caput e § 1º do art. 56 da Lei 8.666/93 no valor equivalente a 1% (um por cento) do valor estimado do objeto da contratação, da seguinte forma:

5.2.3.3.1 Caução em dinheiro ou em títulos da dívida pública, devendo estes ter sido emitidos sob a forma escritural, mediante registro em sistema centralizado de liquidação e de custódia autorizado pelo Banco Central do Brasil e avaliados pelos seus valores econômicos, conforme definido pelo Ministério da Fazenda; ou **Seguro garantia;** ou **Fiança bancária;**

a) A garantia na modalidade caução em dinheiro deverá ser efetuada até o primeiro dia útil que antecede a data da sessão desta licitação. Tal exigência se justifica vez que, sendo a sessão às 08:30 horas, poderá não haver tempo hábil na tesouraria para processamento da caução em dinheiro no mesmo dia da sessão.

5.2.3.4 O comprovante de cumprimento da garantia de participação prevista neste edital, em qualquer das modalidades, **deverá ser apresentado juntamente com os documentos de habilitação** (ENVELOPE 01);

5.2.3.4.1 Será declarada inabilitada a LICITANTE que não comprovar a garantia de participação de que trata este edital, em qualquer



MUNICÍPIO DE PIMENTA

ESTADO DE MINAS GERAIS

CNPJ Nº.: 16.725.962/0001-48

Email: licitapta2@gmail.com

MUNICÍPIO DE PIMENTA	
Folha	Visto

das modalidades previstas;

5.2.3.5 A caução de participação prestada pelo licitante será lhe devolvida, a requerimento, após a homologação do certame.

5.2.4 DA QUALIFICAÇÃO TÉCNICA (Art. 30 da Lei 8.666/93):

5.2.4.1 Certidão atualizada de registro da Pessoa Jurídica/empresa licitante expedida pelo Conselho Regional de Engenharia – CREA e/ou Conselho Regional de Arquitetura e Urbanismo - CAU, com indicação do (s) responsável (s) técnico (s) da empresa;

5.2.4.2 Certidão atualizada de registro do Responsável Técnico da empresa licitante expedida pelo Conselho Regional de Engenharia – CREA e/ou Conselho Regional de Arquitetura e Urbanismo – CAU;

5.2.4.3 Atestado de Capacidade Técnica, emitido por pessoa jurídica de direito público ou privado, atestando a potencialidade da empresa licitante em atividades compatíveis com o objeto desta licitação.

5.2.4.3.1 O atestado de capacidade técnica deverá estar acompanhado da respectiva Certidão de Acervo Técnico do CREA e/ou CAU, comprovando a execução de serviços, pertinente e compatível, com as características da presente licitação;

5.2.4.3.2 O acervo técnico da licitante corresponderá ao acervo técnico de seus responsáveis técnicos e que será assim a interpretação nesta licitação segundo normas do CREA, que assim o define;

5.2.4.3.3 O (s) atestado (s) e/ou certidão (s) fornecido (s) por pessoas jurídicas de direito público ou privado, somente será (ão) aceito com a (s) respectiva (s) certidão (s) do CREA;

5.2.4.3.4 Deve ser apresentado somente o (s) atestado (s) e/ou certidão (s) necessário (s) e suficiente (s) para a comprovação do exigido, podendo, para fins de agilidade na análise habilitatórias, ser indicado, com “*marca texto*”, os itens que comprovarão as exigências.

5.2.4.4 Comprovação de que, no “quadro de profissionais da empresa”, na data prevista para entrega dos envelopes, existe registrado/contratado, profissional de nível superior com responsabilidade técnica pelos serviços pertinentes a serem executados;

5.2.4.4.1 A comprovação de que o profissional de nível superior com a responsabilidade técnica pertence ao quadro permanente da empresa, será feita através da apresentação de:

5.2.4.4.1.1 cópia da Carteira de Trabalho e Previdência Social, e/ou

5.2.4.4.1.2 cópia da ficha de Registro de empregados (FRE), e/ou



MUNICÍPIO DE PIMENTA

ESTADO DE MINAS GERAIS

CNPJ Nº.: 16.725.962/0001-48

Email: licitapta2@gmail.com

MUNICÍPIO DE PIMENTA	
Folha	Visto

- 5.2.4.4.1.3** cópia do contrato de prestação de serviços, e/ou
5.2.4.4.1.4 por qualquer outra forma legalmente válida que demonstre o vínculo entre o profissional e a empresa;
5.2.4.4.1.5 No caso do responsável técnico ser proprietário da empresa, a comprovação será feita através do contrato social da mesma;

5.2.4.5 Declaração (s) individual (s), formal, por escrito do (s) profissional (s) apresentado (s) para atendimento do item 5.2.4.4 “e” autorizando sua (s) inclusão (s) na equipe técnica, indicando que o mesmo irá participar na execução dos trabalhos (**anexo XI**);

5.2.4.6 Declaração de disponibilidade dos equipamentos e instalações adequados para a execução da obra, admitida a equivalência, se tecnicamente viável, a juízo do Município de Pimenta/MG; (**anexo VIII**);

5.2.4.7 Comprovação de realização de Visita Técnica nos termos do Art. 30, III da Lei 8.666/93 através da apresentação de comprovação da realização de visita técnica no local da realização da obra;

5.2.4.7.1 Não sendo possível a realização da Visita Técnica nos termos do edital, o licitante deverá apresentar declaração (**anexo I**) de que recebeu os documentos e tem conhecimento de todas as informações e condições locais para o cumprimento das obrigações do objeto licitado.

6 DA PROPOSTA DE PREÇOS

6.1 A proposta de preço deverá ser apresentada em envelope lacrado e rubricado, trazendo em sua parte externa dizeres como os seguintes:

ENVELOPE Nº 02 - PROPOSTA COMERCIAL
PROPONENTE:
MUNICÍPIO DE PIMENTA/MG
PROCEDIMENTO LICITATÓRIO Nº 089/2022
TOMADA DE PREÇOS Nº 006/2022

6.2 As propostas comerciais deverão ser datilografadas ou impressas, e entregues da seguinte forma:

6.2.1 Impressa em uma via, com suas páginas numeradas e rubricadas, e a última assinada pelo representante legal da empresa, sem emendas, acréscimos, borrões, rasuras, ressalvas, entrelinhas ou omissões, sob pena de desclassificação, salvo se, inequivocamente, tais falhas não acarretarem lesões a direito dos demais licitantes, prejuízo à administração ou não impedirem a exata compreensão de seu conteúdo;



MUNICÍPIO DE PIMENTA

ESTADO DE MINAS GERAIS

CNPJ Nº.: 16.725.962/0001-48

Email: licitapta2@gmail.com

MUNICÍPIO DE PIMENTA	
Folha	Visto

- 6.2.1.1 Deverá acompanhar a proposta de preços impressa uma Planilha de quantitativos e preços Unitários, com preços em real, que poderá ser grafada em computador ou equivalente, apresentada em 1 (uma) via original devidamente assinada, respeitado o teto máximo de preços unitários e totais;**
- 6.2.1.2 Deverá acompanhar a proposta de preços impressa um Cronograma físico financeiro que poderá ser grafado em computador ou equivalente, apresentada em 1 (uma) via original devidamente assinada;**
- 6.2.1.3 Deverá acompanhar a proposta de preços impressa a Planilhas de composições do detalhamento de encargos sociais e do BDI que poderá ser grafada em computador ou equivalente, apresentada em 1 (uma) via original devidamente assinada, respeitado o teto máximo de preços unitários e totais;**

6.3 Para a validade das propostas, as mesmas deverão obrigatoriamente, além dos requisitos exigidos no item 6.2.1, conterem:

- 6.3.1** Nome, número do CNPJ, endereço, e meios de comunicação à distância do licitante;
- 6.3.2** Prazo de validade da proposta não inferior a 60 (sessenta) dias, contados da data estipulada para a entrega dos envelopes;
- 6.3.3** Conter a descrição detalhada dos itens e respectivos preços em valor unitário e total para o item/objeto da licitação, conforme modelo constante do Anexo VII, em moeda corrente nacional;
- 6.3.4** Prazo de execução do objeto, conforme estabelecido no Edital e no Anexo VI (Minuta do Contrato);
- 6.3.5** Condições de Pagamento, conforme estipulado no edital;
- 6.3.6** Para elaboração da proposta de preço, deverá ser observado o teto máximo para preços unitários e totais, definidos na Planilha Orçamentária de Custos anexo a este edital, não podendo a proposta de preços ultrapassar os valores unitários e totais, sob pena de desclassificação.
- 6.3.7** Declaração de que nos preços propostos encontram-se incluídos todos os tributos, encargos sociais, BDI e quaisquer outros ônus que porventura possam recair sobre o fornecimento/execução do objeto da presente licitação.

6.4 Uma vez abertas as propostas, não serão admitidos cancelamentos, retificações de preços, alterações ou alternativas nas condições/especificações estipuladas. Não serão consideradas as propostas que contenham entrelinhas, emendas, rasuras ou borrões que não estejam ressalvados.

6.5 Os critérios de julgamento e aceitabilidade da proposta são:

- 6.5.1** Será considerada mais vantajosa para a Administração e, conseqüentemente, classificada em primeiro lugar, a proposta que, satisfazendo



MUNICÍPIO DE PIMENTA

ESTADO DE MINAS GERAIS

CNPJ Nº.: 16.725.962/0001-48

Email: licitapta2@gmail.com

MUNICÍPIO DE PIMENTA	
Folha	Visto

a todas as exigências e condições deste edital, apresente o **MENOR PREÇO GLOBAL - VALOR MÁXIMO**;

6.5.2 Não serão aceitas propostas com preços excessivos ou manifestamente inexequíveis, assim considerada aquela que não venha a ter demonstrada sua viabilidade através de documentação comprobatória de que os custos são coerentes com os de mercado e que os coeficientes de produtividade são compatíveis com a execução do objeto.

6.5.3 Os preços unitários, subtotais e totais deverão ser expressos em reais, com até 02 (duas) casas decimais, sob pena de serem arredondados para baixo.

6.5.4 Os preços apresentados devem refletir os de mercado e compreender todas as despesas incidentes sobre o objeto licitado, tais como, impostos, tarifas, fretes, seguros etc.

6.5.5 Não serão aceitos preços que ofereçam vantagens baseadas nas ofertas dos demais concorrentes, os excessivos ou os inexequíveis.

6.5.6 O preço máximo para o objeto deste certame é o constante no preço da planilha orçamentária de referência, anexo do presente edital e será aferido na fase das propostas comerciais.

6.5.7 O ônus da prova da exequibilidade do preço incumbe ao autor da proposta, no prazo de 05 (cinco) dias contados da intimação.

7 DO PROCEDIMENTO

7.1 A licitação se procederá em três fases: protocolo, habilitação e proposta comercial.

7.2 Em sessão pública, no dia, horário e local indicados neste Edital, a Comissão Permanente de Licitações, dará início aos trabalhos, pela seguinte forma:

7.2.1 PROTOCOLO DOS ENVELOPES – até as **08h30min** do dia **25/01/2023** diretamente com o Presidente da CPL, **na sala de Licitações e Compras** do Município de Pimenta/MG, à Avenida JK, nº 396, Centro, na cidade de Pimenta/MG;

7.2.2 ENVELOPE 01 – (HABILITAÇÃO): A abertura dos envelopes relativos aos documentos de habilitação dar-se-á às **09h00min do dia 25/01/2023** na sala de Licitações e Compras do Município de Pimenta/MG, à Avenida JK, nº 396, Centro, na cidade de Pimenta/MG;

7.2.3 ENVELOPE 02 – (PROPOSTA COMERCIAL): A abertura dos envelopes relativos às propostas comerciais **dar-se após encerrado a fase de habilitação, transcorrido o prazo para interposição de recursos**, especificado no Artigo 109 da Lei 8.666/93;

7.2.4 Observação: **Havendo desistência expressa de todos os licitantes, por qualquer meio hábil, relativo à interposição de recursos especificados no item anterior, a abertura dos envelopes das Propostas Comerciais dar-se imediatamente (após o julgamento dos Envelopes 01);** sendo que os trabalhos de abertura e julgamento (Envelopes 02) serão também realizados na Sala de Licitações e Cadastros do Município de Pimenta/MG, à Avenida JK, nº 396, Centro, na cidade de Pimenta/MG;



MUNICÍPIO DE PIMENTA

ESTADO DE MINAS GERAIS

CNPJ Nº.: 16.725.962/0001-48

Email: licitapta2@gmail.com

MUNICÍPIO DE PIMENTA	
Folha	Visto

7.2.5 No caso de haver inabilitação de qualquer licitante, importará na preclusão do seu direito de participar das fases subsequentes, devolvendo-lhe o “Envelope 02”, devidamente lacrado;

7.2.6 A desistência do direito de interpor recursos deverá ser formalizada em declaração escrita, conjunta ou individual, de todas as licitantes, ou ainda na própria Ata da Sessão, ou ainda poderá ser enviada junto à documentação de habilitação, **conforme Anexo II**;

7.2.7 No caso de empate entre duas ou mais propostas e, após obedecido o disposto do parágrafo 2º do Art. 45 da Lei 8.666/93, a classificação se fará, obrigatoriamente por sorteio, em ato público, para o qual todas as licitantes, através de seus representantes presentes, serão convocadas, vedado qualquer outro processo;

7.2.8 Das reuniões para análise dos Envelopes 01 e 02, lavrar-se ata (s) circunstanciada (s), na (s) qual (s) serão consignadas eventuais reclamações, impugnações ou protestos interpostos por qualquer das licitantes, relativamente à outra(s) licitante(s) ou ao processamento da licitação, que poderão ser decididas de plano pela Comissão, sendo que a (s) ata (s) será assinada pela Comissão, pelas licitantes através de seus representantes e por quem mais interessar;

7.2.9 Os representantes das licitantes poderão examinar e analisar a documentação da habilitação e proposta comercial das demais licitantes;

7.2.10 A Comissão, no ato do julgamento das Propostas Comerciais, poderá solicitar, por escrito, esclarecimentos sobre a proposta de um ou mais licitantes, afim de real entendimento, prevalecendo sempre o que o licitante esclarecer por escrito.

8 DAS IMPUGNAÇÕES E ESCLARECIMENTOS AO EDITAL

8.1 Dos pedidos de esclarecimentos:

8.1.1 Os pedidos de esclarecimentos referentes a este procedimento poderão ser enviados ao Presidente da Comissão de Licitação, em até 02 (dois) dias úteis anteriores à data fixada para a abertura da sessão pública, para o meio eletrônico – licitapta2@gmail.com e/ou ainda protocolados diretamente na Sede da Prefeitura Municipal;

8.2 Das impugnações:

8.2.1 Até 05 (cinco) dias úteis antes da data fixada para abertura dos envelopes de habilitação, qualquer cidadão poderá impugnar o ato convocatório respectivo e até o segundo dia útil que anteceder a data fixada para abertura dos envelopes de habilitação, qualquer licitante poderá impugnar o ato convocatório respectivo, mediante registro da petição impugnatória junto ao Departamento de Compras e Licitações no Prédio da prefeitura Municipal ou preferencialmente, poderá ser enviada para o endereço eletrônico licitapta2@gmail.com;



MUNICÍPIO DE PIMENTA

ESTADO DE MINAS GERAIS

CNPJ Nº.: 16.725.962/0001-48

Email: licitapta2@gmail.com

MUNICÍPIO DE PIMENTA	
Folha	Visto

8.2.2 A Administração Municipal julgará e responderá a impugnação no prazo e termos legais.

9 DOS RECURSOS ADMINISTRATIVOS

9.1 Dos atos da Administração cabem recursos nos termos do Art. 109 da Lei 8.666/93.

10 DO PAGAMENTO, DA RUBRICA ORÇAMENTÁRIA E DO REAJUSTE

10.1 O Município de Pimenta/MG pagará à licitante vencedora o valor constante na sua proposta de preços, nestes já consideradas todas as despesas (materiais e mão de obra, impostos, tarifas, taxas, BDI etc).

10.2 Para as despesas decorrentes da presente licitação serão utilizados recursos próprios do município e recursos provenientes do Contrato de Repasse nº 821695/2015MDR/CAIXA, consignados no orçamento vigente nas seguintes rubricas orçamentárias:

Ficha 489 02.06.02.10.301.0009.2182.44905100 - Fonte 1.53

Ficha 398 02.06.01.10.301.0008.1024.44905100 -Fonte 1.02

10.3 O(s) pagamento(s) será(ão) realizado(s) de acordo com a(s) medição(ões) realizada(s).

10.3.1 O município efetuará o(s) pagamento(s) no prazo de até 10 dias úteis após a aprovação do Boletim de Medição e emissão da respectiva Nota Fiscal.

10.3.2 O(s) pagamento(s) fica(m) condicionado(s) à aprovação do Boletim de Medição e liberação dos recursos pelo órgão concedente.

10.4 Todos os pagamentos serão realizados mediante apresentação de Nota(s) Fiscal(s) e consequente aceitação da(s) mesma(s). As notas fiscais deverão ser emitidas após a aprovação do Boletim de Medição.

10.5 Caso verifique irregularidades na emissão da(s) Nota(s) Fiscal(s), será feita a devolução e solicitada outra(s) Nota(s) Fiscal(s), ficando, sem qualquer custo adicional para a Contratante que prorrogará o prazo de pagamento proporcionalmente à sua regularização.

10.6 A Nota Fiscal de prestação de serviços, objeto desta licitação, deverá ser emitida em nome do Município de Pimenta/MG, pessoa jurídica inscrita no CNPJ sob o nº 16.725.962/0001-48.

10.7 No valor está incluso todos os custos com todos as despesas com maquinários e mão-de-obra necessários para a execução da obra, bem como todos os encargos que porventura possa recair sobre a execução dos serviços, objeto deste contrato.

10.8 O preço da presente, será fixo e irrevogável.

11 DAS DISPOSIÇÕES REFERENTES À LEI COMPLEMENTAR 123/2006



MUNICÍPIO DE PIMENTA

ESTADO DE MINAS GERAIS

CNPJ N.º: 16.725.962/0001-48

Email: licitapta2@gmail.com

MUNICÍPIO DE PIMENTA	
Folha	Visto

11.1 Da identificação da microempresa ou EPP:

11.1.1 Para usufruir do tratamento diferenciado e favorecido previsto na Lei Complementar n.º 123/2006, deverá apresentar a seguinte documentação:

11.1.1.1 Declaração formal, sob as penas da Lei acompanhada de Declaração de Enquadramento de ME ou EPP, conforme o caso, devidamente registrada e arquivada na respectiva Junta Comercial, datada no máximo de 60 dias, ou,

11.1.1.2 Declaração formal, sob as penas da Lei acompanhada da Certidão Simplificada expedida pela Junta Comercial do Estado, datada no máximo de 60 dias, ou,

11.1.1.3 Declaração formal, sob as penas da Lei acompanhada da Declaração de microempreendedor individual, datada no máximo de 60 dias, ou ainda;

11.1.1.4 Declaração formal, sob as penas da Lei acompanhada do documento legal hábil a comprovar a condição ME ou EPP, datada no máximo de 60 dias.

11.1.1.5 A não entrega da documentação para a **identificação da microempresa ou Empresa de Pequeno Porte** indicará que a licitante optou por não utilizar os benefícios previstos na LC n.º 123, de 2006.

11.2 Dos benefícios referentes ao empate:

11.2.1 No caso de equivalência dos valores apresentados pelas microempresas e empresas de pequeno porte ou equivalentes será realizado sorteio entre elas.

11.3 Dos benefícios referentes à regularidade fiscal:

11.3.1 As microempresas e empresas de pequeno porte deverão apresentar toda a documentação exigida para efeito de comprovação de regularidade fiscal, mesmo que esta apresente alguma restrição.

11.3.1.1 No caso da licitante ser uma microempresa ou uma empresa de pequeno porte e apresentar restrições na comprovação da regularidade fiscal lhe serão assegurado o prazo de 05 (cinco) dias úteis, a partir de sua declaração como licitante vencedora do certame, prorrogável por igual período, a critério da Administração Pública, para regularização da documentação.

11.3.1.2 A não regularização da documentação no prazo previsto implicará decadência do direito à contratação, sem prejuízo das sanções previstas no art. 81 da Lei nº 8.666/93, sendo facultado à Administração convocar as licitantes remanescentes, na ordem de classificação, para a assinatura do respectivo Contrato, ou revogar a licitação.



MUNICÍPIO DE PIMENTA

ESTADO DE MINAS GERAIS

CNPJ Nº.: 16.725.962/0001-48

Email: licitapta2@gmail.com

MUNICÍPIO DE PIMENTA	
Folha	Visto

12 DA LEGISLAÇÃO APLICÁVEL

12.1 O Edital da presente licitação pública reger-se-á, principalmente, pelos comandos legais seguintes:

- 12.1.1 Lei nº 8.666/1993 e alterações posteriores - Lei de Licitações;
- 12.1.2 Lei Complementar nº 123/2006 e alterações posteriores;
- 12.1.3 Artigos 177, 178, 179 e 180 da Lei 14.133/2021;
- 12.1.4 Lei nº 13.726/18;
- 12.1.5 Demais exigências legais aplicadas à licitações e contratos.

13 DA PUBLICIDADE

13.1 O aviso deste certame será publicado no Diário Oficial da União-DOU, Diário oficial de Minas Gerais -IOF, Jornal Diário de Grande Circulação no Estado de Minas Gerais e Diário Oficial do Município nos termos do Decreto Federal nº 10.024/2019 e Decreto Municipal nº 2.584/2021 e disponibilizado por meio eletrônico no portal da transparência por meio do seguinte endereço eletrônico: www.pimenta.mg.gov.br/portalprefeitura/

14 DA CONVOCAÇÃO PARA CONTRATAÇÃO

14.1 A Administração convocará regularmente o interessado para assinar o termo de contrato, conforme o caso, dentro do prazo de dois dias úteis, sob pena de decair o direito à contratação, sem prejuízo das sanções previstas no art. 81 da Lei n. 8.666/93 e deste edital.

- 14.1.1 Para assinatura do contrato, o licitante vencedor deverá apresentar **Planilha (s) de composição (s) de custo (s) unitário (s) de cada item da planilha bem como Planilha do detalhamento de encargos sociais e do BDI e Cronograma Físico Financeiro** nos termos da Súmula nº 258 do TCU com a observância dos critérios e exigências legais em todos os documentos apresentados.

15 CAUÇÃO E GARANTIA DO CONTRATO

15.1 Para garantia do contrato, deverá o vencedor prestar garantia de 5% (cinco por cento) do valor deste, a preços iniciais, sob pena de decair o direito à contratação.

- 15.1.1 A caução inicial será reforçada durante a execução dos serviços contratados, de forma a totalizar sempre 5% (cinco por cento) do valor vigente do contrato (preços iniciais mais aditivos e reajustamentos se houver).

- 15.1.2 A garantia e seus reforços poderão ser realizados em uma das seguintes modalidades:

- 15.1.2.1 Caução em dinheiro ou título da dívida pública;

- 15.1.2.1.1 No caso de opção por caução em dinheiro, o interessado deverá procurar a Tesouraria do Município



MUNICÍPIO DE PIMENTA

ESTADO DE MINAS GERAIS

CNPJ Nº.: 16.725.962/0001-48

Email: licitapta2@gmail.com

MUNICÍPIO DE PIMENTA	
Folha	Visto

de Pimenta/MG, para obter instruções de como efetuarla.

15.1.2.1.2 No caso de opção pelo Título da Dívida Pública, este deverá estar acompanhado de laudo de avaliação da Secretaria do Tesouro Nacional, no qual esta informará sobre a exequibilidade, valor e prazo de resgate, taxa de atualização, condições de resgate.

15.1.2.2 Seguro garantia;

15.1.2.2.1 No caso da opção pelo seguro garantia o mesmo será feito mediante entrega da competente apólice emitida por entidade em funcionamento no País, e em nome do Município de Pimenta/MG, cobrindo o risco de quebra do contrato, pelo prazo da duração do contrato, devendo a contratada providenciar sua prorrogação, por toda a duração do contrato, independente de notificação do Município de Pimenta/MG, sob pena de rescisão contratual.

15.1.2.3 Carta de fiança bancária, conforme minuta constante do edital;

15.1.2.3.1 No caso de fiança bancária, esta deverá ser a critério da licitante, fornecida por um banco localizado no Brasil, pelo prazo da duração do contrato, devendo a contratada providenciar sua prorrogação, por toda a duração do contrato, independente de notificação do Município de Pimenta/MG, sob pena de rescisão contratual, ressalvados os casos em que a duração do contrato for inferior ao prazo acima estipulado, quando deverá a caução ser feita pelo prazo contratual. Durante o período em que o contrato se encontre oficialmente paralisado ou suspenso não poderá ser exigida a prorrogação das fianças bancárias.

15.2 A garantia prestada será restituída após o recebimento definitivo da obra.

15.3 O contratado é responsável pelos encargos trabalhistas, previdenciários, fiscais e comerciais resultantes da execução do contrato.

15.4 A emissão da **Ordem de serviço** fica condicionada à apresentação da caução do contrato.

16 DAS INFRAÇÕES E SANÇÕES ADMINISTRATIVAS

16.1 O contratado será responsabilizado administrativamente pelas infrações previstas no Art. 155 da Lei 14.133/21 e se sujeitará às sanções previstas no Art. 156 da Lei 14.133/21.



MUNICÍPIO DE PIMENTA

ESTADO DE MINAS GERAIS

CNPJ Nº.: 16.725.962/0001-48

Email: licitapta2@gmail.com

MUNICÍPIO DE PIMENTA	
Folha	Visto

16.2 Na aplicação das sanções previstas serão considerados, a natureza e a gravidade da infração cometida; as peculiaridades do caso concreto; as circunstâncias agravantes ou atenuantes; os danos que dela provierem para a Administração Pública; a implantação ou o aperfeiçoamento de programa de integridade.

16.3 Na aplicação das sanções serão observadas as condições estabelecidas no Art. 156, § 1º ao 9º, Art. 157 a 163 da Lei 14.133/21.

16.4 Aplica-se no que couber, além das sanções acima, as sanções administrativas previstas no Capítulo I, Título IV da Lei 14.133/21, bem como as penalidades previstas no Capítulo II-B da Lei 14.133/21.

17 DAS DISPOSIÇÕES FINAIS

17.1 A participação nesta licitação implica em plena aceitação dos termos e condições deste edital e seus anexos.

17.2 As regras do presente certame serão sempre interpretadas em favor da ampliação da disputa, desde que não comprometam o interesse da Administração, a finalidade e a segurança da contratação.

17.3 O adjudicatário obriga-se a aceitar, nas mesmas condições da proposta, os acréscimos ou supressões do valor inicial atualizado do objeto da presente licitação, nos termos do art. 65 da Lei nº 8.666/93.

17.4 Todos os representantes das licitantes deverão permanecer na sessão até a conclusão dos procedimentos, inclusive assinando a ata respectiva.

17.5 Não serão considerados motivos para desclassificação, simples omissões ou erros formais na proposta ou da documentação, desde que sejam irrelevantes e não prejudiquem o processamento da licitação e o entendimento da proposta, e que não firam os direitos das demais licitantes.

17.6 A cada licitante que participar do certame será permitido somente um representante para se manifestar em nome do representado, desde que autorizado por documento de habilitação legal, vedada a participação de qualquer interessado representando mais de um licitante. Referido representante poderá ser acompanhado por outras pessoas, que poderão assessorá-lo, sendo vedada a manifestação de qualquer natureza por essas outras pessoas.

17.7 Não se admitirá posterior complementação da documentação.

17.8 Os documentos apresentados na licitação poderão ser apresentados através de qualquer processo de cópia⁶, desde que autenticados por cartório competente, ou por cópias juntamente com as originais, e que, após devidamente comprovadas pelo presidente da Comissão ou seus membros, farão parte do processo licitatório.

17.9 A apresentação de documento (s) em cópia sem autenticação por uma das formas indicadas acima ensejará a invalidação do (s) mesmo (s);

⁶ Nota Explicativa: aplicável no que couber, os preceitos da Lei 13.726/2018.



MUNICÍPIO DE PIMENTA

ESTADO DE MINAS GERAIS

CNPJ Nº.: 16.725.962/0001-48

Email: licitapta2@gmail.com

MUNICÍPIO DE PIMENTA	
Folha	Visto

17.10 O (s) documento apresentado (s) em cópia sem autenticação constará dos autos, porém será desconsiderado para fins de credenciamento, classificação ou habilitação de representante ou licitante;

17.11 Todos os documentos apresentados deverão estar em nome da licitante, com o número do CNPJ e, preferencialmente, com endereço respectivo, devendo ser observado o seguinte:

17.11.1 Se a licitante for a matriz, todos os documentos deverão estar com o número do CNPJ da matriz, ou;

17.11.2 Se a licitante for a filial, todos os documentos deverão estar com o número do CNPJ da filial, exceto quanto à Certidão Negativa de Débito junto ao INSS, por constar no próprio documento que é válido para matriz e filiais, bem assim, quanto ao Certificado de Regularidade do FGTS, quando o licitante tenha o recolhimento dos encargos centralizado, devendo, desta forma, apresentar o documento comprobatório de autorização para a centralização, ou;

17.11.3 Se a licitante for a matriz e a prestadora dos serviços for a filial, os documentos deverão ser apresentados com o número de CNPJ da matriz e da filial, simultaneamente, e

17.11.4 Serão dispensados da apresentação de documentos com o número do CNPJ da filial aqueles documentos que, pela própria natureza, forem emitidos somente em nome da matriz;

17.12 O não atendimento de qualquer exigência ou condição deste edital quanto às condições de credenciamento, proposta de preços e habilitação, implicará na desclassificação ou inabilitação da licitante, conforme o caso.

17.13 As licitantes que iniciaram suas atividades no exercício corrente deverão, quando for exigido, em substituição ao Balanço Patrimonial, apresentar o Balanço de Abertura.

17.14 As licitantes classificadas como Microempresas e empresas de pequeno porte, não poderão, para fins da comprovação da qualificação econômica e financeira, substituir os balanços pela Declaração Anual de Imposto de Renda.

17.15 A não indicação pelos licitantes do critério de aferição da capacidade econômica e financeira exigida na fase de habilitação e, tendo o licitante apresentado apenas o Contrato Social, será entendido que o mesmo optou tacitamente pela comprovação do capital social mínimo.

17.16 A não indicação pelos licitantes do critério de aferição da capacidade econômica e financeira exigida na fase de habilitação e, tendo o licitante apresentado o balanço patrimonial, será entendido que o mesmo optou tacitamente pela comprovação do patrimônio líquido.

17.17 No caso de divergência entre o valor numérico e o por extenso informado pela licitante, prevalecerá este último.



MUNICÍPIO DE PIMENTA

ESTADO DE MINAS GERAIS

CNPJ Nº.: 16.725.962/0001-48

Email: licitapta2@gmail.com

MUNICÍPIO DE PIMENTA	
Folha	Visto

17.18 As empresas poderão remeter os envelopes por correio ou outro meio semelhante, com aviso de recebimento, desde que sejam recebidos no prazo previsto neste edital, não se responsabilizando o Município pela eventual perda dos prazos estipulados ou pela entrega em local diferente e pessoa diversa do setor de licitação e presidente da comissão, respectivamente.

17.18.1 O Município não se responsabilizará por envelopes entregues a secretárias, recepcionistas ou em qualquer outra repartição do órgão, que não seja o Setor de Licitações ficando a cargo do licitante a confirmação do recebimento.

17.19 Reserva-se o Município de Pimenta a faculdade de revogar, por razões de interesse público, ou anular, por ilegalidade a presente licitação, bem como, o direito de adiá-la ou prorrogar o prazo para o recebimento e/ou abertura das propostas, descabendo em tais casos qualquer indenização às licitantes.

17.20 Será dada vista aos proponentes interessados tanto das Propostas Comerciais como dos Documentos de Habilitação apresentados na sessão.

17.21 É facultado ao Presidente da Comissão ou à Autoridade Superior em qualquer fase do julgamento promover diligência destinada a esclarecer ou complementar a instrução do processo e a aferição do ofertado, bem como solicitar a Órgãos competentes a elaboração de pareceres técnicos destinados a fundamentar as decisões.

17.22 É vedado ao licitante retirar sua proposta ou parte dela após a abertura da sessão de licitação.

17.23 É vedado à contratada subcontratar total ou parcialmente o objeto do contrato.

17.24 O (s) contrato (s) oriundo desta licitação vigorará por um período de **06 (seis) meses**, podendo ser prorrogado nos termos da Lei **8.666/93**.

17.25 A Obra, objeto desta licitação terá o prazo de execução de **03 (três) meses** conforme cronograma físico financeiro, podendo ser prorrogado nos termos da Lei **8.666/93**.

17.26 Aplica-se no que couber, a esta licitação e ao (s) contrato (s) que dela se originar, os mandamentos previstos no Decreto 7.983/2013 sendo que a assinatura do (s) contrato (s) implica a concordância da contratada com a adequação de todos os projetos anexos ao instrumento convocatório a que se vincula o ajuste, a qual aquiesce que eventuais alegações de falhas ou omissões em qualquer das peças, orçamentos, plantas, especificações, memoriais e estudos técnicos preliminares dos projetos não poderão ultrapassar, no seu conjunto, a dez por cento do valor total do contrato, nos termos do art. 13, II do Decreto nº 7.983, de 2013.

17.27 No caso de aditamento do (s) contrato (s) originados desta licitação, a formação do preço no (s) aditivo (s) deverão contar com orçamento específico detalhado em planilhas elaboradas pelo município na forma prevista no Capítulo II do Decreto nº



MUNICÍPIO DE PIMENTA

ESTADO DE MINAS GERAIS

CNPJ N°.: 16.725.962/0001-48

Email: licitapta2@gmail.com

MUNICÍPIO DE PIMENTA	
Folha	Visto

7.983, de 2013, mantidos os limites previstos no § 1º do art. 65 da Lei nº 8.666, de 1993.

17.28 Os casos omissos e dúvidas com relação a presente licitação e a este EDITAL serão resolvidos pela Comissão Permanente de Licitações.

17.29 Informações adicionais poderão ser prestadas pelo telefone (37) 3324-1057, de segunda a sexta-feira, no horário de 9h às 17h, ou pelo e-mail: licitapta2@gmail.com.

Pimenta/MG, 15 de dezembro de 2022.

Irineu Silva Junior

Presidente da Comissão Permanente de Licitação



MUNICÍPIO DE PIMENTA

ESTADO DE MINAS GERAIS

CNPJ Nº.: 16.725.962/0001-48

Email: licitapta2@gmail.com

MUNICÍPIO DE PIMENTA	
Folha	Visto

ANEXO I

MODELO DE DECLARAÇÃO

CONHECIMENTO DOS TERMOS DO PROJETO E LOCAL DA OBRA

Licitação: Tomada de Preços nº 006/2022

Procedimento Licitatório nº 089/2022

Eu _____, pessoa física inscrita no CPF sob o nº _____, RG nº _____ e CREA e/ou CAU nº _____, Responsável Técnico da empresa _____, pessoa jurídica inscrita no CNPJ _____ com sede administrativa na _____, nº _____, bairro _____, cidade de _____/_____,

DECLARO QUE recebemos os documentos e temos conhecimento de todas as informações e condições locais para o cumprimento das obrigações do objeto licitado, caso o objeto da licitação venha a ser contratado com nossa empresa, cumprindo as exigências da Visita Técnica para a participação da licitação.

Por ser verdade, firmo a presente.

Local e data

Assinatura do representante legal

Carimbo de CNPJ



MUNICÍPIO DE PIMENTA	
Folha	Visto

ANEXO II

MODELO DE TERMO DE DESISTÊNCIA RECURSAL

Licitação: Tomada de Preços nº 006/2022

Procedimento Licitatório nº 089/2022

A empresa _____, inscrita no CNPJ nº _____, por seu representante legal o Sr. (a) _____, portador da cédula de identidade nº _____ e do CPF nº _____, vem através deste, **renunciar** expressamente a eventual direito de recurso administrativo quanto à decisão na fase de habilitação e **autoriza** a imediata abertura dos envelopes referente às Propostas Comerciais, bem como a competente adjudicação e homologação do processo licitatório.

Por ser verdade, firmamos a presente.

Local e data

Declaração Optativa: Ressaltamos que a desistência do prazo recursal não é obrigatória, pelo contrário, constitui uma prerrogativa para o fornecedor/licitante participante.



MUNICÍPIO DE PIMENTA

ESTADO DE MINAS GERAIS

CNPJ Nº.: 16.725.962/0001-48

Email: licitapta2@gmail.com

MUNICÍPIO DE PIMENTA	
Folha	Visto

ANEXO III

MODELO DE DECLARAÇÃO NÃO EMPREGA MENOR DE DEZOITO ANOS

EMPREGADOR PESSOA JURÍDICA

PROCEDIMENTO LICITATÓRIO: Nº 089/2022.

MODALIDADE: TOMADA DE PREÇOS: Nº 006/2022

A _____, inscrita no CNPJ sob o nº _____, com sede à _____, neste ato representada por _____, inscrito no CPF sob o nº _____ e RG nº _____ SSP/_____, (nacionalidade) _____, (estado civil) _____, (profissão) _____ residente a _____, **DECLARA** para fins do disposto no Inciso V do Art. 27 da Lei 8.666/93, acrescido pela Lei 9.854/99, que não emprega menor de dezoito anos em trabalho noturno, perigoso ou insalubre e não emprega menor de dezesseis anos.

Ressalva:

Emprega menor, a partir de quatorze anos, na condição de aprendiz:

() Sim

() Não

Local e data

**Assinatura de representante legal
Carimbo de CNPJ**



MUNICÍPIO DE PIMENTA

ESTADO DE MINAS GERAIS

CNPJ Nº.: 16.725.962/0001-48

Email: licitapta2@gmail.com

MUNICÍPIO DE PIMENTA	
Folha	Visto

ANEXO IV

DECLARAÇÃO DE INEXISTÊNCIA DE FATO IMPEDITIVO DA HABILITAÇÃO

PROCEDIMENTO LICITATÓRIO: Nº 089/2022.

MODALIDADE: TOMADA DE PREÇOS: Nº 006/2022

Declaro, sob as penas da lei, a inexistência de fatos impeditivos que obstaculizem a habilitação no **Tomada de Preços nº 006/2022**, da empresa _____, inscrita no CNPJ sob o nº _____, com sede à _____, neste ato representada por _____, inscrito no CPF sob o nº _____ e RG nº _____ SSP/_____, (nacionalidade) _____, (estado civil) _____, (profissão) _____ residente a _____.

Por ser verdade, firmo a presente.

Local e data

**Assinatura de representante legal
Carimbo de CNPJ**



MUNICÍPIO DE PIMENTA	
Folha	Visto

ANEXO V**MODELO DE DECLARAÇÃO DE ENQUADRAMENTO**
Lei Complementar n.º 123/2006

PROCEDIMENTO LICITATÓRIO: Nº 089/2022.

MODALIDADE: TOMADA DE PREÇOS: Nº 006/2022

A _____, inscrita no CNPJ sob o nº _____, com sede à _____, neste ato representada por _____, inscrito no CPF sob o nº _____ e RG nº _____ SSP/_____, (nacionalidade) _____, (estado civil) _____, (profissão) _____ residente a _____, DECLARA, sob as penas da Lei, para fins do disposto no Inciso III do Artigo 1º da Lei Complementar n.º 123, de 14 de dezembro de 2006, que *cumpe os requisitos estabelecidos em seu Artigo 3º e está apta a usufruir o tratamento favorecido estabelecido no Capítulo V – Seção Única daquela Lei Complementar.*

Declaro ainda, que não existe qualquer impedimento entre os previstos nos Incisos do §4º do Artigo 3º da Lei Complementar n.º 123/2006.

Por ser verdade, firmo a presente.

Local e data**Assinatura de representante legal**
Carimbo de CNPJ



MUNICÍPIO DE PIMENTA	
Folha	Visto

ANEXO VI

MINUTA DE CONTRATO ADMINISTRATIVO

CONTRATANTE: O **MUNICÍPIO DE PIMENTA/MG**, pessoa jurídica de direito público, inscrito no CNPJ sob o número 16.725.962/0001-48 com sede administrativa na Avenida JK, nº 396, na cidade de Pimenta – MG, neste ato representado pelo Prefeito, **Geovanio Gualberto Macedo**.

CONTRATADA:, inscrita no CNPJ sob o número com sede na, na cidade de, neste ato representada pelo seu sócio

CLÁUSULA PRIMEIRA

DAS DISPOSIÇÕES PRELIMINARES

I. Este contrato tem como fundamento a Lei 8.666/93 e visa principalmente a promoção do desenvolvimento nacional sustentável e observará os princípios básicos da legalidade, da impessoalidade, da moralidade, da igualdade, da publicidade, da probidade administrativa, da vinculação ao instrumento convocatório e dos que lhes são correlatos.

II. O presente contrato reger-se-á por suas cláusulas e pelos preceitos do direito público, aplicando-lhe supletivamente, especialmente os casos omissos, o princípio da teoria geral dos Contratos e as disposições do direito privado.

III. Este contrato tem regime de **Execução Indireta** nos termos da Lei, e tipo de execução é **Empreitada por Preço global**.

IV. As partes acima identificadas têm, entre si, justo e acertado, o presente Contrato Administrativo, que se regerá pela Lei nº 8.666, de 21 de junho de 1993 e as cláusulas e condições descritas no presente, conforme Tomada de Preços nº **004/2022**, vinculando-se ao referido Edital.

CLÁUSULA SEGUNDA

DO OBJETO

I. Contratação de Empresa Especializada, nos termos e especificações contidas no edital e seus anexos, nos termos do **Procedimento Licitatório nº 0xx/2022, Tomada de Preços nº 0xx/2022**.

II. Do detalhamento do objeto:



MUNICÍPIO DE PIMENTA

ESTADO DE MINAS GERAIS

CNPJ Nº.: 16.725.962/0001-48

Email: licitapta2@gmail.com

MUNICÍPIO DE PIMENTA	
Folha	Visto

Item	Descrição da Obra	Prazo de execução (meses)	Valor
01	R\$

CLÁUSULA TERCEIRA

DO PRAZO

- I. O contrato terá vigência por um período 06 (seis) meses, com termo inicial em ___/___/___ e termo final em ___/___/___, podendo ser prorrogado nos termos da Lei 8.666/93 e Legislações pertinentes.
- II. O prazo de execução da obra será de 03 (três) meses conforme definido no cronograma de execução aprovado.

CLÁUSULA QUARTA

DA EXECUÇÃO DO CONTRATO

- I. Os serviços deverão ser executados nos termos do edital da Tomada de Preços nº .../2022, seus Projeto (s), Memorial (s) Descritivo (s), Cronograma (s) Físico Financeiro e Planilha (s) Orçamentária (s), incluindo o fornecimento de todo o material e demais condições estabelecidas neste instrumento.
- II. São requisitos mínimos para prestação dos serviços o atendimento ao disposto nos artigos 28 a 30 da Lei Federal nº 8.666 de 21 de junho de 1993.

CLÁUSULA QUINTA

DO PREÇO E DA FORMA DE PAGAMENTO

- I. A Contratante pagará à Contratada o valor global de R\$.....(.....), no qual já estão inclusos todos os custos com maquinários e mão de obra, fretes, carga e descarga, bem como todos os encargos que por ventura possam recair sobre a execução do objeto, inclusive impostos, taxas, BDI e encargos trabalhistas.
- II. O valor unitário é o constante na Planilha Orçamentária de Custo anexo da Proposta Comercial da licitação Tomada de Preços nº/2022.
- III. O pagamento será efetuado parcelado, de acordo as medições realizadas, no prazo de até 10 (dez) dias úteis após a aprovação do Boletim de Medição, emissão da respectiva Nota Fiscal, ficando o(s) pagamento(s) condicionado(s) à aprovação do Boletim de Medição e liberação dos recursos pelo órgão concedente.
- IV. Todos os pagamentos serão realizados mediante apresentação de Nota(s) Fiscal(s) e consequente aceitação da(s) mesma(s). As notas fiscais deverão ser emitidas após a aprovação do Boletim de Medição.
- V. Caso verifique irregularidades na emissão da(s) Nota(s) Fiscal(s), será feita a devolução e solicitada outra(s) Nota(s) Fiscal(s), ficando, sem qualquer custo



MUNICÍPIO DE PIMENTA

ESTADO DE MINAS GERAIS

CNPJ Nº.: 16.725.962/0001-48

Email: licitapta2@gmail.com

MUNICÍPIO DE PIMENTA	
Folha	Visto

adicional para a Contratante que prorrogará o prazo de pagamento proporcionalmente à sua regularização.

VI. A Nota Fiscal de prestação de serviços, objeto desta licitação, deverá ser emitida em nome do Município de Pimenta/MG, pessoa jurídica inscrita no CNPJ sob o nº 16.725.962/0001-48.

VII. No valor está incluso todos os custos com todos os materiais, maquinários e mão-de-obra necessários para a execução da obra, bem como todos os encargos e BDI que porventura possam recair sobre a execução dos serviços, objeto deste contrato.

CLÁUSULA SEXTA

DO REAJUSTE

I. O valor do presente contrato, será fixo e irrevogável.

CLÁUSULA SÉTIMA

DA DOTAÇÃO ORÇAMENTÁRIA

I. Para custear as despesas decorrentes do presente contrato serão utilizados recursos próprios do Município, consignados no orçamento vigente nas seguintes rubricas orçamentárias:

CLÁUSULA OITAVA

DAS OBRIGAÇÕES

I. Do Contratante

- a) Emitir a Nota de Empenho e proceder à assinatura do Contrato, nas condições estabelecidas neste Contrato;
- b) Proporcionar todas as facilidades indispensáveis à boa execução das obrigações contratuais;
- c) Exercer a fiscalização da execução e a gestão contratual por servidores especialmente designados, na forma prevista na Lei nº 8.666/93;
- d) Prestar as informações e os esclarecimentos atinentes ao objeto que venham a ser solicitados pela Contratada;
- e) Efetuar os pagamentos na forma e prazo estabelecidos no Contrato.

II. Da Contratada

- a) Apresentar para assinatura do contrato, Planilha Orçamentária com a composição unitária dos custos de todos os itens da planilha e o Cronograma Físico-Financeiro, propostos com a observância dos critérios e exigências legais.
- b) Dar plena e fiel execução ao contrato, **respeitando todas as cláusulas e condições estabelecidas no Termo de Referência;**



MUNICÍPIO DE PIMENTA

ESTADO DE MINAS GERAIS

CNPJ Nº.: 16.725.962/0001-48

Email: licitapta2@gmail.com

MUNICÍPIO DE PIMENTA	
Folha	Visto

- c) Coordenar, supervisionar e executar, sob sua exclusiva responsabilidade, a qualidade do objeto ora contratado, bem como, expressamente reconhecer e declarar que assume as obrigações decorrentes do contrato.
- d) Arcar com todos os encargos fixados pelas Leis Trabalhistas e Previdenciárias, para seus empregados/técnicos envolvidos na execução do objeto.
- e) Seguir toda a legislação vigente, em especial a CLT, no que diz respeito à segurança e higiene do trabalho.
- f) Manter, durante a execução do contrato, as condições de habilitação e qualificação exigidas para a contratação.
- g) Para emissão da Ordem de Serviço, deverá o vencedor prestar garantia de 5% (cinco por cento) do valor deste, a preços iniciais, sob pena de decair o direito à contratação.
1. A garantia prestada pelo contratado lhe será restituída após a execução e o recebimento definitivo da obra.
 2. A garantia inicial será reforçada durante a execução dos serviços contratados, de forma a totalizar sempre 5% (cinco por cento) do valor vigente do contrato (preços iniciais mais aditivos e reajustamentos se houver).
- h) A garantia e seus reforços poderão ser realizados em uma das seguintes modalidades:
1. Caução em dinheiro ou título da dívida pública;
 - 1.1 No caso de opção por caução em dinheiro, o interessado deverá seguir as orientações da Tesouraria do Município de Pimenta/MG.
 - 1.2 No caso de opção pelo Título da Dívida Pública, este deverá estar acompanhado de laudo de avaliação da Secretaria do Tesouro Nacional, no qual esta informará sobre a exequibilidade, valor e prazo de resgate, taxa de atualização, condições de resgate.
 2. Seguro garantia;
 - 2.1 No caso da opção pelo seguro garantia o mesmo será feito mediante entrega da competente apólice emitida por entidade em funcionamento no País, e em nome do Município de Pimenta/MG, cobrindo o risco de quebra do contrato, pelo prazo da duração do contrato, devendo a contratada providenciar sua prorrogação, por toda a duração do contrato, independente de notificação do Município de Pimenta/MG, sob pena de rescisão contratual.
 3. Carta de fiança bancária;
 - 2.1 No caso de fiança bancária, esta deverá ser a critério do licitante, fornecida por um banco localizado no Brasil, pelo prazo da duração do contrato, devendo a contratada providenciar sua prorrogação, por toda a duração do contrato, independente de notificação do Município de Pimenta/MG, sob pena de rescisão contratual, ressalvados os casos em que a duração do contrato for inferior ao prazo acima estipulado, quando deverá a caução ser feita pelo prazo contratual. Durante o período em que o contrato se encontre oficialmente paralisado ou suspenso não poderá ser exigida a prorrogação das fianças bancárias.
- i) A contratada é responsável pelos danos causados diretamente à Administração ou a terceiros, na forma do art. 70, da Lei nº 8.666/93, sendo a subcontratação irregular, causa de rescisão contratual nos termos do Art. 78, VI da Lei 8.666/93.



MUNICÍPIO DE PIMENTA

ESTADO DE MINAS GERAIS

CNPJ Nº.: 16.725.962/0001-48

Email: licitapta2@gmail.com

MUNICÍPIO DE PIMENTA	
Folha	Visto

j) A contratada é responsável pelo salário integral dos empregados e demais despesas com vales e gratificações, EPI, uniformes, encargos trabalhistas, previdenciários, fiscais e comerciais resultantes da execução do contrato.

k) A contratada é responsável por **manter o diário de obras atualizado** nos termos das normas pertinentes.

l) A contratada é responsável por executar a obra em acordo com o cronograma apresentado e aprovado pela Administração.

m) A contratada é responsável por observar todas as normas legais e técnicas relativas ao objeto/objetivo contratado.

n) A empresa/licitante vencedora se submete aos mandamentos previstos no Art. 13, II, do Decreto 7983/2013;

o) A contratada se obriga à adequação de todos os projetos anexos ao instrumento convocatório e aquiesce que eventuais alegações de falhas ou omissões em qualquer das peças, orçamentos, plantas, especificações, memoriais e estudos técnicos preliminares dos projetos não poderão ultrapassar, no seu conjunto, a dez por cento do valor total do presente CONTRATO, nos termos do art. 13, II do Decreto nº 7.983, de 2013;

p) No caso de aditamento, a formação do preço deverá contar com orçamento específico detalhado em planilhas elaboradas pela CONTRATANTE, na forma prevista no Capítulo II do Decreto nº 7.983, de 2013, mantidos os limites previstos no § 1º do art. 65 da Lei nº 8.666, de 1993.

q) É obrigação da CONTRATADA responsabilizar-se, sob pena de retenção de pagamento, por todos os encargos trabalhistas, previdenciários, fiscais e comerciais resultantes da execução do contrato assumidos com terceiros para a execução do objeto do contrato tendo em vista a responsabilidade solidária prevista no § 2º, art. 71 da Lei 8666/93⁷, inciso V, da Súmula 331 do TST⁸ e entendimento do TCU⁹ e STJ¹⁰ que privilegia inclusive, a retenção do pagamento.

CLÁUSULA NONA

DA RESCISÃO

I. A inexecução total ou parcial de quaisquer das cláusulas do presente, enseja a sua rescisão, com as consequências nele previstas, em lei ou regulamento, podendo este instrumento contratual firmado, ser rescindido de conformidade com o disposto nos artigos 77 a 80 da Lei no 8.666/93.

CLÁUSULA DÉCIMA

DAS INFRAÇÕES E SANÇÕES ADMINISTRATIVAS

⁷ Art. 71, § 2º Lei 8.666/93. (...) A Administração Pública responde solidariamente com o contratado pelos encargos previdenciários resultantes da execução do contrato, nos termos do [art. 31 da Lei nº 8.212, de 24 de julho de 1991](#).

⁸ Súmula nº 331 do TST - CONTRATO DE PRESTAÇÃO DE SERVIÇOS. LEGALIDADE (nova redação do item IV e inseridos os itens V e VI à redação) - Res. 174/2011, DEJT divulgado em 27, 30 e 31.05.2011.

⁹ TCU: Acórdão nº 1.009/2011-Plenário. Acórdão nº 947/2010-Plenário. Acórdão nº 3.961/2010-1ª Câmara. Acórdão nº 4.248/2011-1ª Câmara.

¹⁰ ADMINISTRATIVO. CONTRATO ADMINISTRATIVO DE PRESTAÇÃO DE SERVIÇO. ESTADO. RESPONSABILIDADE PELO PAGAMENTO DOS ENCARGOS. IMPOSSIBILIDADE. ART. 71, §1º, DA LEI N. 8.666/93. CONSTITUCIONALIDADE. RETENÇÃO DE VERBAS DEVIDAS PELO PARTICULAR. LEGITIMIDADE. (REsp 1241862/RS, Rel. MIN. MAURO CAMPBELL MARQUES, SEGUNDA TURMA, julgado em 28/06/2011, DJe 03/08/2011)



MUNICÍPIO DE PIMENTA

ESTADO DE MINAS GERAIS

CNPJ Nº.: 16.725.962/0001-48

Email: licitapta2@gmail.com

MUNICÍPIO DE PIMENTA	
Folha	Visto

I. O contratado será responsabilizado administrativamente pelas infrações previstas no Art. 155 da Lei 14.133/21 e se sujeitará às sanções previstas no Art. 156 da Lei 14.133/21.

II. Na aplicação das sanções previstas serão considerados, a natureza e a gravidade da infração cometida; as peculiaridades do caso concreto; as circunstâncias agravantes ou atenuantes; os danos que dela provierem para a Administração Pública; a implantação ou o aperfeiçoamento de programa de integridade.

III. Na aplicação das sanções serão observadas as condições estabelecidas no Art. 156, § 1º ao 9º, Art. 157 a 163 da Lei 14.133/21.

IV. Aplica-se no que couber, além das sanções acima, as sanções administrativas previstas no Capítulo I, Título IV da Lei 14.133/21, bem como as penalidades previstas no Capítulo II-B da Lei 14.133/21.

CLÁUSULA DÉCIMA PRIMEIRA

DA GARANTIA

I. O Município exigirá a garantia de 5% (cinco por cento) do valor deste, o que corresponde ao valor de R\$......(.....), e no caso de aditivo, deverá a contratada completar a garantia de forma que a garantia perfaça 5% do valor do aditado atualizando e/ou renovando o prazo de vigência da garantia de acordo com a vigência do contrato/aditivo.

CLÁUSULA DÉCIMA SEGUNDA

DA PUBLICIDADE LEGAL

I. Incumbirá a CONTRATANTE providenciar a publicação deste instrumento, por extrato, no Diário Oficial, no prazo previsto na Lei nº 8.666/93.

CLÁUSULA DÉCIMA TERCEIRA

DAS DISPOSIÇÕES FINAIS:

I. Fica eleito o foro da Comarca de Formiga/MG, para dirimir e solucionar quaisquer dúvidas oriundas do presente.

II. A Contratada tem pleno conhecimento de todos os itens e anexos expressos na **Tomada de Preços nº/2022**, a eles se obrigando como se neste estivessem transcritos, inclusive quanto á obrigatoriedade de manter, durante toda a execução do Contrato, em compatibilidade com as obrigações por ela assumidas, todas as condições de habilitação e qualificação exigidas na licitação, de acordo com o Art. 55, inc. XIII, da Lei 8.666/93 e suas alterações.

III. Acompanha este contrato como se neste estivesse transcrita, a Planilha Orçamentária com a composição unitária dos custos de todos os itens da planilha



MUNICÍPIO DE PIMENTA

ESTADO DE MINAS GERAIS

CNPJ Nº.: 16.725.962/0001-48

Email: licitapta2@gmail.com

MUNICÍPIO DE PIMENTA	
Folha	Visto

e o Cronograma Físico-Financeiro propostos com a observância dos critérios e exigências legais.

IV. O contratado se obriga a aceitar, nas mesmas condições da proposta, os acréscimos ou supressões do valor inicial atualizado do objeto do contrato, nos termos do art. 65 da Lei nº 8.666/93.

E por estarem justos e contratados, firmam o presente em duas vias de igual teor e forma, perante as duas testemunhas, para que produza seus efeitos legais.

Pimenta/MG, de de 2022.

MUNICÍPIO DE PIMENTA

CNPJ: 16.725.962/0001-48

GEOVANO GUALBERTO MACEDO - PREFEITO
CONTRATANTE

.....
CNPJ:

CONTRATADA

TESTEMUNHAS:

1 - _____

CPF: _____

2 - _____

CPF: _____



MUNICÍPIO DE PIMENTA

ESTADO DE MINAS GERAIS

CNPJ Nº.: 16.725.962/0001-48

Email: licitapta2@gmail.com

MUNICÍPIO DE PIMENTA	
Folha	Visto

ANEXO VII

MODELO DE PROPOSTA COMERCIAL

TOMADA DE PREÇOS nº 006/2022
PROCEDIMENTO LICITATÓRIO Nº 089/2022.
TIPO: MENOR PREÇO GLOBAL - VALOR MÁXIMO
RAZÃO SOCIAL:
CNPJ:
INSCR. ESTADUAL:
ENDEREÇO:
TELEFONE:
E-mail:

OBJETO:, nos termos do Procedimento Licitatório nº 089/2022, Tomada de Preços nº 006/2022.

Item	Descrição da Obra	Quant	BDI	Valor Unitário	Valor Total
1					
2					
Valor Global – valor máximo					

VALOR TOTAL/GLOBAL DA PROPOSTA: R\$,..... (.....)

Nos preços propostos estão inclusos todos os tributos, custos e despesas, encargos e incidências, diretos ou indiretos, inclusive BDI, IPI ou ICMS, ISSQN, IRRF se houver incidência, não importando a natureza, que recaiam sobre a execução da Obra, objeto da presente licitação, inclusive o fornecimento de todo o material e mão de obra inclusive as obrigações referentes aos encargos trabalhistas, previdenciários, fiscais e comerciais resultantes da execução do contrato assumido com terceiro para a execução do objeto do contrato, tendo em vista a responsabilidade solidária prevista no § 2º, art. 71 da Lei 8666/93¹¹, inciso V, da Súmula 331 do TST¹² e entendimento do TCU¹³ e STJ¹⁴ que no qual diz que os contratos poderão ser rescindidos com a consequente retenção do pagamento para resguardar os cofres públicos, além da aplicação das sanções legais cabíveis.

Prazo de execução:

Prazo de validade da proposta: (mínimo de 60 dias).

¹¹ Art. 71, § 2º Lei 8.666/93. (...) A Administração Pública responde solidariamente com o contratado pelos encargos previdenciários resultantes da execução do contrato, nos termos do [art. 31 da Lei nº 8.212 de 24 de julho de 1991](#).

¹² Súmula nº 331 do TST - CONTRATO DE PRESTAÇÃO DE SERVIÇOS. LEGALIDADE (nova redação do item IV e inseridos os itens V e VI à redação) - Res. 174/2011, DEJT divulgado em 27, 30 e 31.05.2011.

¹³ TCU: Acórdão nº 1.009/2011-Plenário. Acórdão nº 947/2010-Plenário. Acórdão nº 3.961/2010-1ª Câmara. Acórdão nº 4.248/2011-1ª Câmara.

¹⁴ ADMINISTRATIVO. CONTRATO ADMINISTRATIVO DE PRESTAÇÃO DE SERVIÇO. ESTADO. RESPONSABILIDADE PELO PAGAMENTO DOS ENCARGOS. IMPOSSIBILIDADE. ART. 71, §1º, DA LEI N. 8.666/93. CONSTITUCIONALIDADE. RETENÇÃO DE VERBAS DEVIDAS PELO PARTICULAR. LEGITIMIDADE. (REsp 1241862/RS, Rel. MIN. MAURO CAMPBELL MARQUES, SEGUNDA TURMA, julgado em 28/06/2011, DJe 03/08/2011)



MUNICÍPIO DE PIMENTA

ESTADO DE MINAS GERAIS

CNPJ Nº.: 16.725.962/0001-48

Email: licitapta2@gmail.com

MUNICÍPIO DE PIMENTA	
Folha	Visto

Declaramos que compõe esta proposta:

- a) **Planilha de Quantitativos** e Preços Unitários, respeitado o teto máximo de preços unitários e totais;
- b) **Cronograma** físico financeiro;
- c) **composições** de custos do detalhamento de encargos sociais e do BDI nos termos da súmula nº 258 do TCU;

Declaração de que se compromete a apresentar para assinatura do contrato, Planilha Orçamentária com a composição unitária dos custos de todos os itens da planilha com a observância dos critérios e exigências legais.

Declaramos que esta proposta, nos termos do Edital, é firme e concreta, não nos cabendo desistência após a fase de habilitação, na forma do art. 43, § 6º, da Lei 8.666/93 com suas alterações.

Local e data

Assinatura e Carimbo de CNPJ



MUNICÍPIO DE PIMENTA

ESTADO DE MINAS GERAIS

CNPJ Nº.: 16.725.962/0001-48

Email: licitapta2@gmail.com

MUNICÍPIO DE PIMENTA	
Folha	Visto

ANEXO VIII

MODELO DE DECLARAÇÃO DE DISPONIBILIDADE DE EQUIPAMENTOS E INSTALAÇÕES

LICITAÇÃO: TOMADA DE PREÇOS Nº 006/2022 PROCEDIMENTO LICITATÓRIO Nº 089/2022

_____, inscrita no CNPJ sob o nº _____, por intermédio de seu representante legal o Sr. _____, portador da Cédula de Identidade nº _____ e CPF nº _____, **DECLARA** para os devidos fins que tem disponibilidade dos equipamentos e instalações adequados para a Execução da Obra, objeto da Licitação Tomada de Preços nº 006/2022 conforme rol exemplificativo a seguir:

.....
.....
.....
.....
.....
.....
.....
.....
.....

Por ser verdade, firmo a presente.

Local e data

**Assinatura de representante legal
Carimbo de CNPJ**



MUNICÍPIO DE PIMENTA	
Folha	Visto

ANEXO IX

MODELO DE DEMONSTRATIVO DA BOA SITUAÇÃO ECONÔMICO-FINANCEIRA

Município de Pimenta/MG

Comissão Permanente de Licitação

Licitação: Tomada de Preços nº 006/2022

Procedimento Licitatório nº 089/2022

Demonstrativo da Boa Situação Econômico-financeira exercício de 20....

1 - Índice de Liquidez Corrente (ILC) - Igual ou superior a 1,0 calculado pela fórmula:

$$ILC = \frac{AC}{PC}$$

2 - Índice Liquidez Geral (ILG) - Igual ou superior a 1,0 calculado pela fórmula:

$$ILG = \frac{AC + RLP}{PC + ELP}$$

3 - Solvência Geral - Igual ou maior a 1,0 calculado pela fórmula:

$$SG = \frac{AT}{PC + ELP}$$

Siglas:

AC= Ativo Circulante

PC=Passivo Circulante

RLP=Realizável a Longo Prazo

ELP=Exigível longo prazo

SG=Solvência Geral

AT=Ativo Total

Por ser verdade, firmo o presente.

Local e data

Assinatura de representante legal

Carimbo de CNPJ

Assinatura do Contador

Carimbo/Nº de CRC



MUNICÍPIO DE PIMENTA	
Folha	Visto

ANEXO X**MODELO DE DECLARAÇÃO**

Licitação: Tomada de Preços nº 006/2022
Procedimento Licitatório nº 089/2022

A empresa _____, inscrita no CNPJ sob o nº _____, com sede à _____, DECLARA que:

- a) Não possui no quadro de pessoal da empresa servidores públicos do Poder Executivo Municipal e/ou parentes dos membros da Comissão de Licitação, Pregoeiro (a) e Equipe de Apoio (que conduzem esse certame), exercendo funções técnicas, comerciais, de gerência, administração ou tomada de decisão;
- b) Não é o autor do projeto, básico ou executivo, pessoa física ou jurídica e não é empresa responsável pela elaboração do projeto básico ou executivo ou da qual o autor do projeto seja dirigente, gerente, acionista ou detentor de mais de 5% (cinco por cento) do capital com direito a voto ou controlador, responsável técnico ou subcontratado;
- c) não possui nenhuma das vedações do Art. 9º da Lei 8666/93.

Por ser verdade, firmo a presente.

Local e data

Assinatura e Carimbo de CNPJ



MUNICÍPIO DE PIMENTA	
Folha	Visto

ANEXO XI

MODELO DE DECLARAÇÃO DO RESPONSÁVEL TÉCNICO

Licitação: Tomada de Preços nº 006/2022

Procedimento Licitatório nº 089/2022

Eu _____, pessoa física inscrita no CPF sob o nº _____, RG nº _____ e CREA e/ou CAU nº _____, Responsável Técnico da empresa _____, pessoa jurídica inscrita no CNPJ _____ com sede administrativa na _____, nº ____, bairro _____, cidade de _____/_____, autorizo a inclusão do meu nome na equipe técnica e comprometo-me a participar efetivamente da execução da obra, caso o objeto da licitação venha a ser contratado com a empresa

Por ser verdade, firmo a presente.

Local e data

Assinatura
CPF e CREA o RT



MUNICÍPIO DE PIMENTA	
Folha	Visto

ANEXO XII

**MODELO DE DECLARAÇÃO DA OPÇÃO DE COMPROVAÇÃO DA
QUALIFICAÇÃO ECONÔMICA FINANCEIRA**

Ref. (identificação da licitação)

A empresa _____, inscrita no CNPJ sob o nº _____, com sede à _____, DECLARA que, nos termos do edital, demonstrará a boa situação econômica financeira através da comprovação da:

(citar uma das alternativas abaixo a qual a licitante optará):

- a)** pela comprovação do capital social mínimo correspondente à 10% do valor global estimado, que será aferido com a análise do contrato social ou,
- b)** pela comprovação do patrimônio líquido mínimo correspondente à 10% do valor global estimado, que será aferido com a apresentação do balanço patrimonial) ou
- c)** pela Comprovação da boa situação econômica e financeira, com a apresentação do balanço patrimonial e demonstrações contábeis do último exercício social devidamente assinado pelo profissional responsável pela contabilidade da empresa licitante, consubstanciada nos índices definidos no edital e conforme demonstrativo da boa situação econômico financeira.

Por ser verdade, firmo a presente.

Local e data

Assinatura e Carimbo de CNPJ



MUNICÍPIO DE PIMENTA	
Folha	Visto

ANEXO XIII

PLANILHA GERAL – Memorial de Cálculo e Cronograma – TP 006/2022:

- a) Projeto Básico**
- b) Memorial Descritivo;**
- c) Composição BDI;**
- d) Memória de Cálculo;**
- e) Planilha Orçamentária;**
- f) Cronograma Físico Financeiro;**
- g) Relatório Fotográfico.**

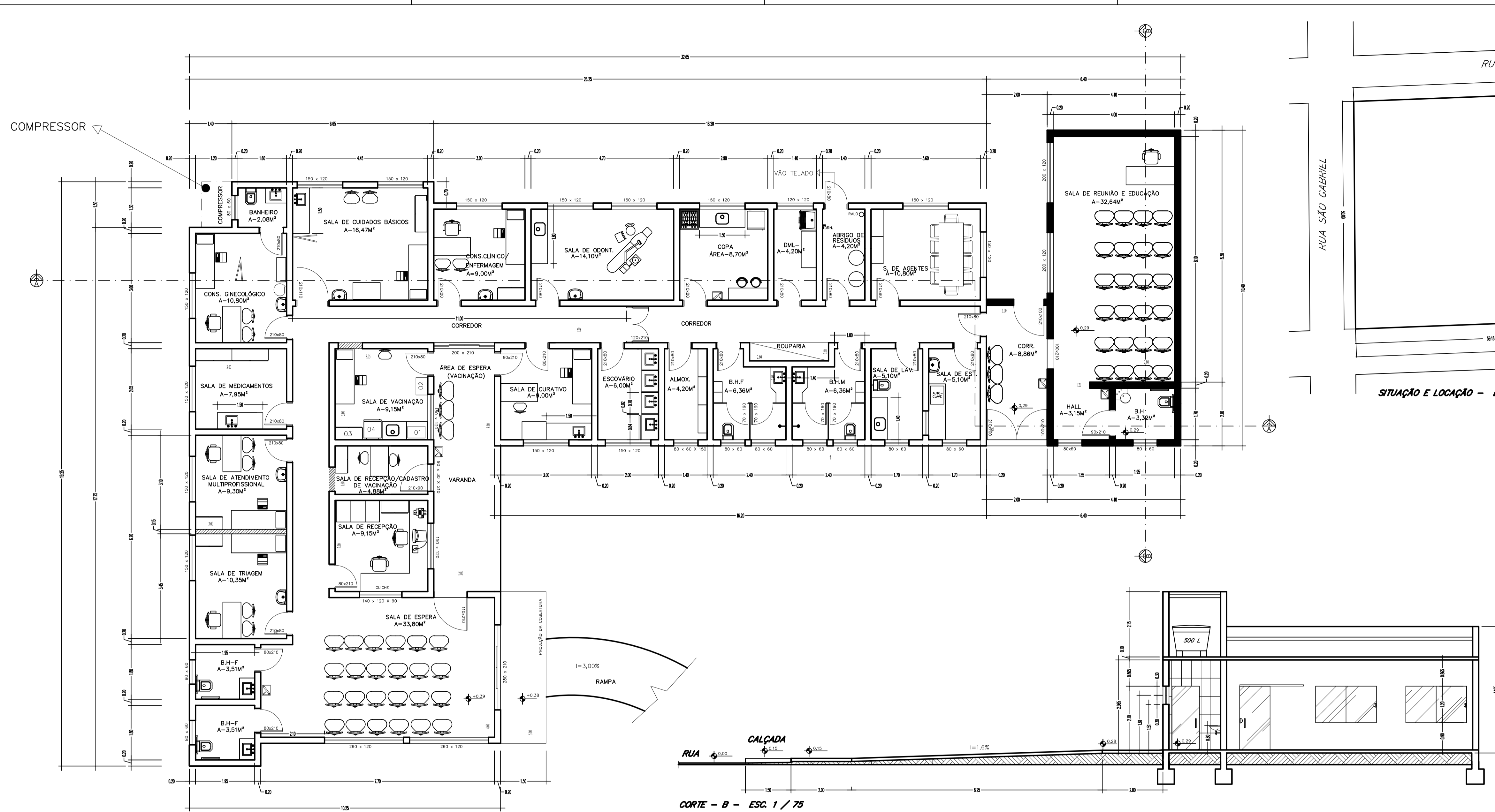

CORTE - B - ESC. 1 / 75

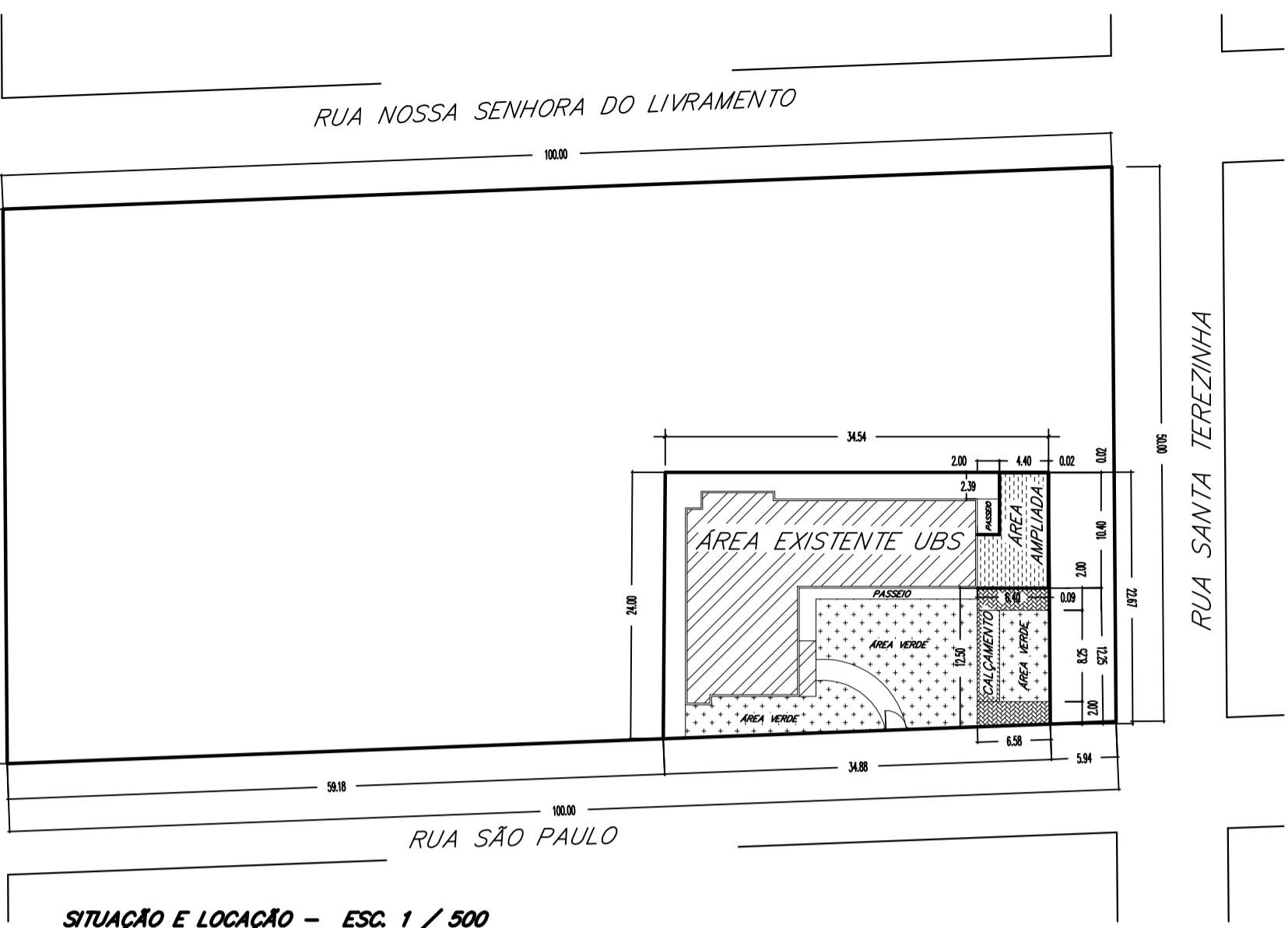

SITUAÇÃO E LOCAÇÃO - ESC. 1 / 500

LEGENDA

- ÁREA AMPLIADA
- PAREDE A CONSTRUIR
- DEMOLIR
- 01 CAIXA TÉRMICA
- 02 RECIPIENTE PARA DESCARTE DE MATERIAL PERFURO CORTANTES E DE RESÍDUOS BIOLÓGICOS
- 03 ARMÁRIO PARA GUARDA DE MEDICAMENTOS PARA VACINAÇÃO
- 04 EQUIPAMENTO DE REFRIGERAÇÃO EXCLUSIVO P/ GUARDA E CONSERVAÇÃO DE VACINAS, COM TERMÔMETRO C/ MÁXIMA E MÍNIMA

Neila Alves Lopes

ARQUITETA - CAU - A40003-3
 RUA Manoel Adolfo n° 14 - CENTRO - Pimenta - MG.
 TEL. 37 991171459

SITUAÇÃO	DATA
	NOVEMBRO / 21
FOLHA	03/03
ESCALA	INDICADAS
DESENHO	Neila A.Lopes
ART N°	
PROCESSO N°	

RESP. TÉCNICO	CAU
Neila Alves Lopes NEILA ALVES LOPES	A40.003-3
PROPRIETÁRIO	C.N.P.J
GEOVANIO GUALBERTO MÁCCEDO:44738617672 MUNICÍPIO DE PIMENTA - MG	16.725.962/0001-48

ENDEREÇO	RUA SÃO PAULO N° 245 - LOTE - 01 - QUADRA - 22 BAIRRO SANTO ANTONIO - PIMENTA - MG.									
TÍTULO	PROJETO ARQUITETÔNICO									
SUBTÍTULO	PROJETO ARQUITETÔNICO AMPLIAÇÃO									
PROJETO	INSTITUCIONAL - UBS LINDOLIVA ROSA DE JESUS (PSF VIDA E SAÚDE)									
ÁREAS	<table border="1"> <tr> <td>TÉRREO</td> <td>ÁREA A CONSTRUIR = 55,42m² (AMPLIAÇÃO)</td> <td>ÁREA EXISTENTE = 315,75m²</td> </tr> <tr> <td>TÉRRENO</td> <td>5.000,00m²</td> <td>TOTAL GERAL DA EDIFICAÇÃO = 371,17m²</td> </tr> <tr> <td>OBS:</td> <td colspan="2">ÁREA UTILIZADO DO TERRENO 809,75m²</td> </tr> </table>	TÉRREO	ÁREA A CONSTRUIR = 55,42m² (AMPLIAÇÃO)	ÁREA EXISTENTE = 315,75m²	TÉRRENO	5.000,00m²	TOTAL GERAL DA EDIFICAÇÃO = 371,17m²	OBS:	ÁREA UTILIZADO DO TERRENO 809,75m²	
TÉRREO	ÁREA A CONSTRUIR = 55,42m² (AMPLIAÇÃO)	ÁREA EXISTENTE = 315,75m²								
TÉRRENO	5.000,00m²	TOTAL GERAL DA EDIFICAÇÃO = 371,17m²								
OBS:	ÁREA UTILIZADO DO TERRENO 809,75m²									

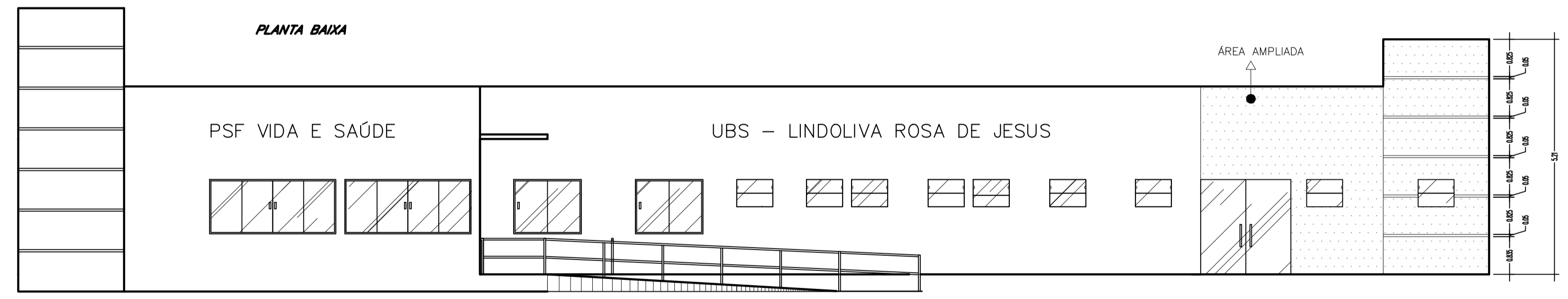

FACHADA - ESC. 1 / 75

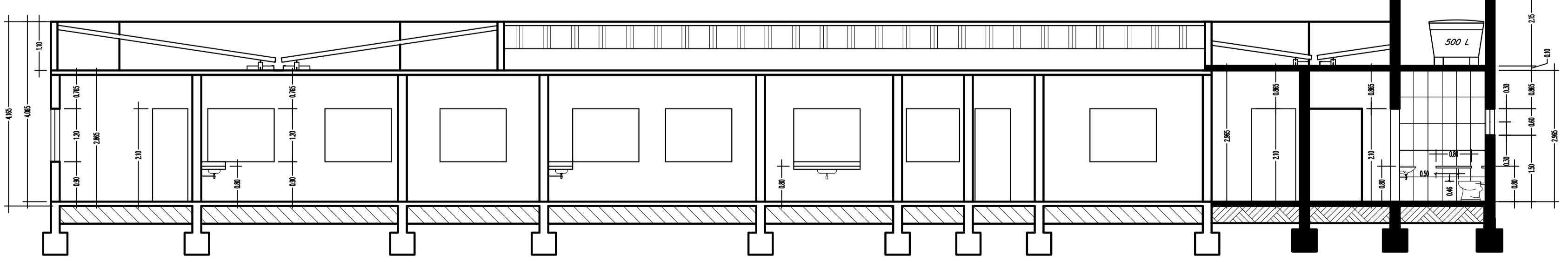

CORTE - A - ESC. 1 / 75

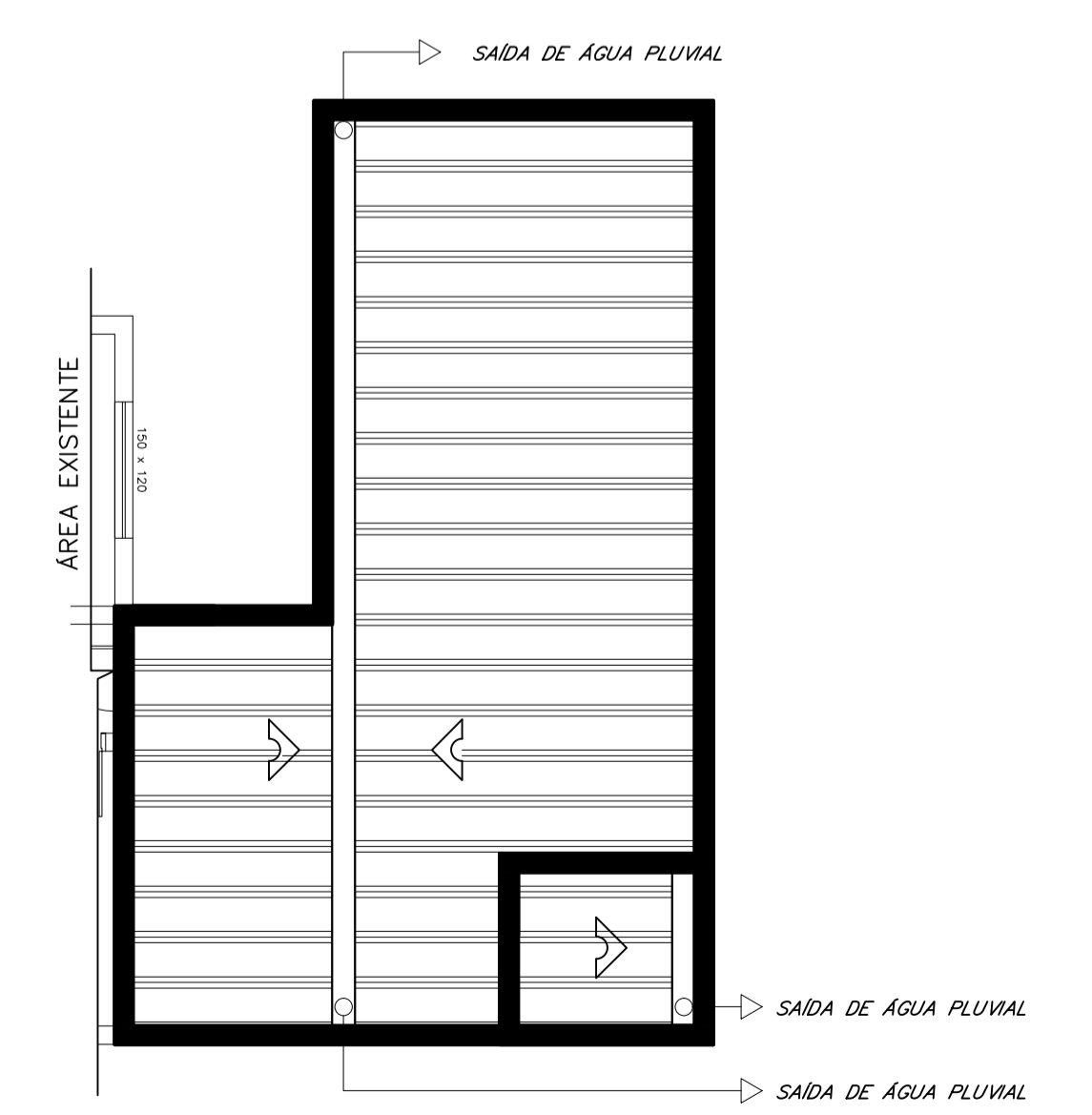

COBERTURA - ESC. 1 / 75
 INCLINAÇÃO = 15%

APROVAÇÃO

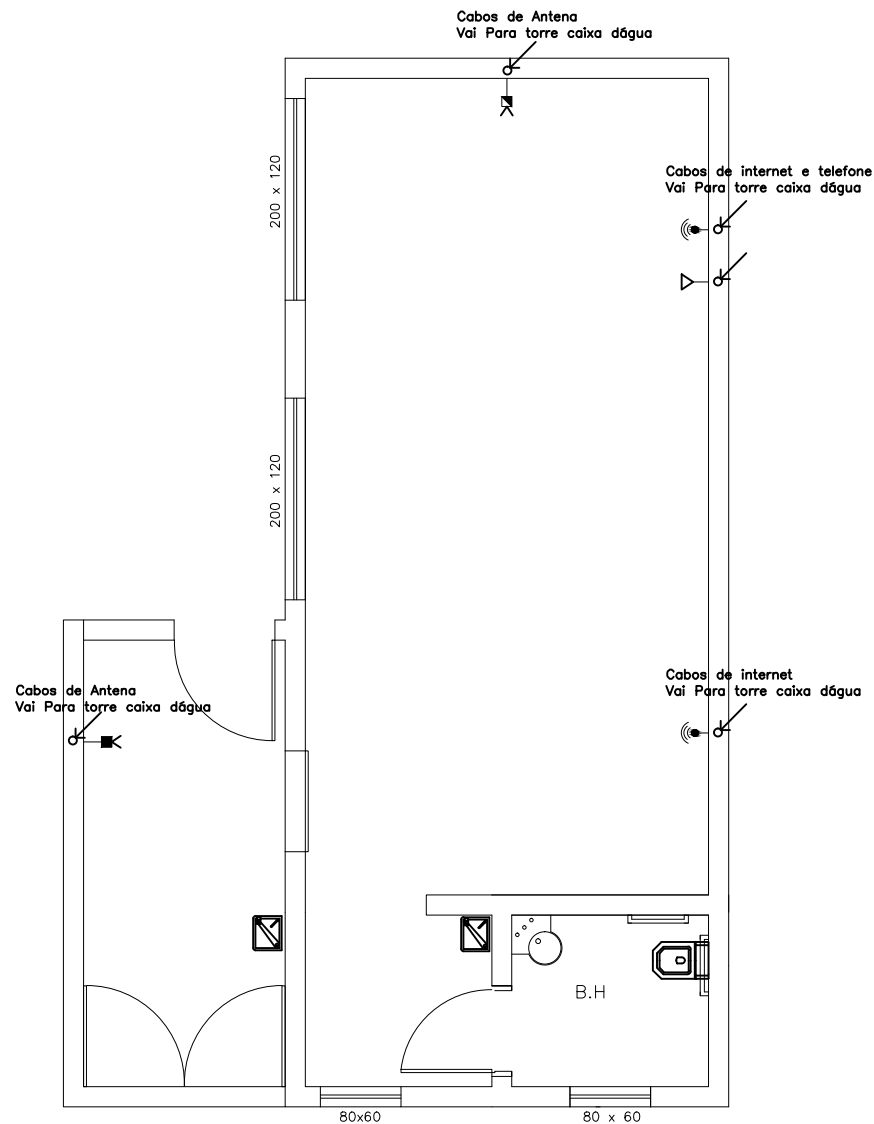
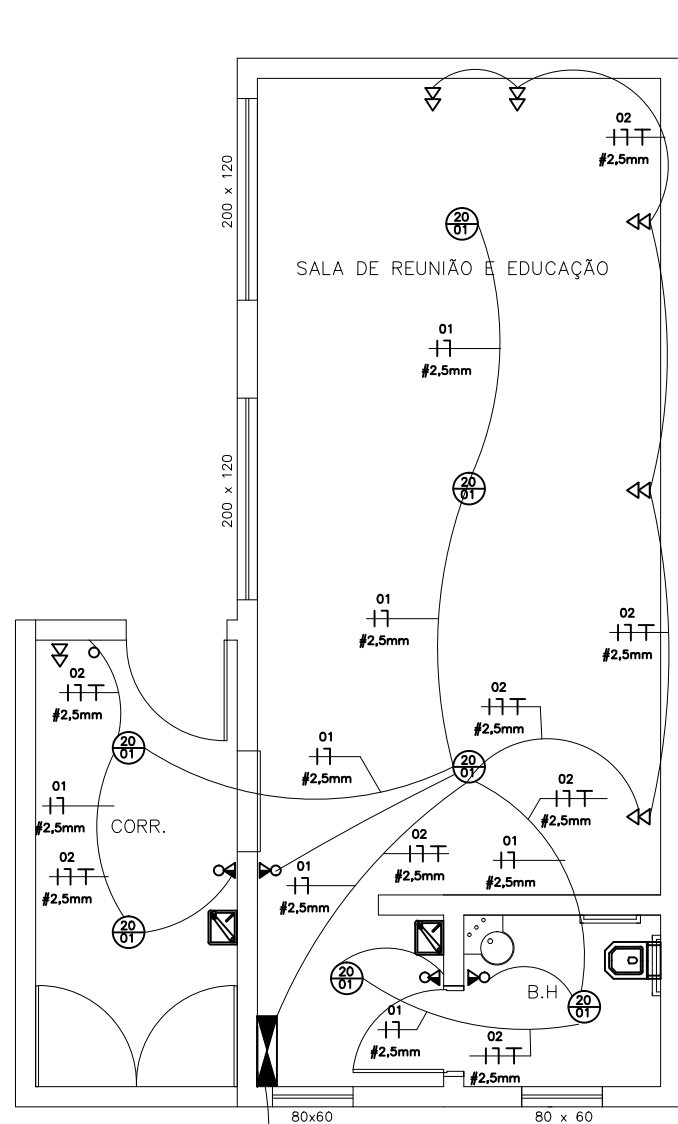

ELETRODUTO
Ø 32mm
#6,0 mm

VEM DO PADRÃO
EXISTENTE



DIAGRAMA UNIFILIAR
SEM ESCALA



QUADRO DE DISTRIBUIÇÃO 16 DISJUNTORES
SEM ESCALA

LEGENDA

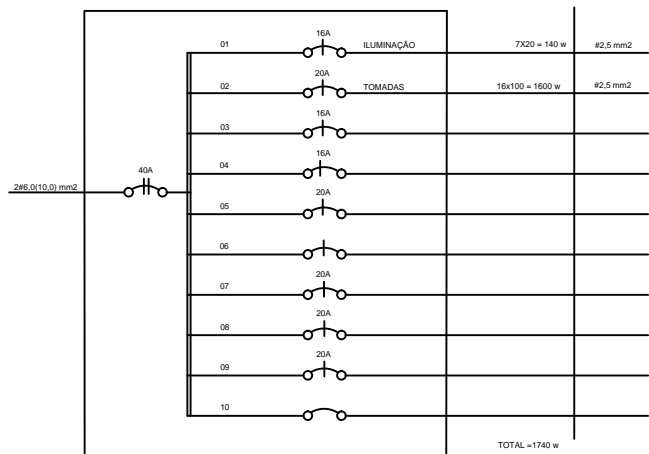
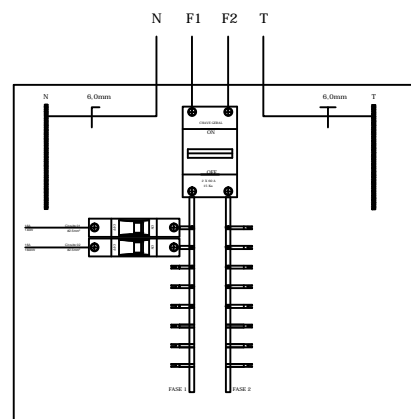
- TEL a 30 cm piso caixa
- TV 200 cm piso caixa
- TV 120 cm piso caixa
- TV a 30 cm piso caixa
- Internet a 30 cm piso caixa
- Tomada baixa dupla 10A a 30 cm piso caixa
- Tomada media a 120 cm piso caixa
- Tomada media a 200 cm piso caixa
- Arandela h= 210cm
- Eletroduto que desce
- Interruptor simples a 110cm piso (eixo)
- Interruptor duas seções a 110cm piso (eixo)
- Interruptor paralelo a 110cm piso (eixo)
- Interruptor duas seções paralelo a 110cm piso (eixo)
- Interruptor três seções paralelo a 110cm piso (eixo)
- Interruptor quatro seções paralelo a 110cm piso (eixo)
- Luminária - Lâmpada
- Luminária 2x32W de Embutir
- Centro de distribuição
- condutores fase, neutro, terra e retorno
- Refletor de led

PREFEITURA:

PROJETO ELETRICO UBS SANTO ANTONIO
RUA SÃO PAULO, 245, LOTE01, Q. 22, BAIRRO SANTO ANTONIO, PIMENTA - MG

<p>PROPRIETÁRIO: GEOVÂNIO GUALBERTO MACEDO:44738617672 Assinado de forma digital por GEOVÂNIO GUALBERTO MACEDO:44738617672 Dados: 2022.07.05 17:20:43 -03'00'</p> <p>PREFEITURA MUNICIPAL DE PIMENTA MG CNPJ: 16.725.962/0001-18</p>	<p>QUADRO DE ÁREAS</p> <p>TERRENO.....5.000,00 m²</p> <p>CORPO DA CONSTRUÇÃO.....55,42 M²</p> <p>TOTAL DA CONSTRUÇÃO.....55,42 M²</p>		
<p>RESP. TÉCNICO / AUTOR DO PROJETO</p> <p>RAFAEL SILVA ALVES:09741949642 Assinado de forma digital por RAFAEL SILVA ALVES:09741949642 Dados: 2022.07.05 17:16:12 -03'00'</p> <p>Eng. Civil Rafael Silva Alves CREA: 176043/D</p>			
<p>Desenho: Rafael Silva Alves</p>	<p>PRANCHA: UNICA</p>	<p>DATA: JUNHO / 2022</p>	<p>ESCALA: INDICADAS</p>
<p>PLANTA BAIXA, FUNDAÇÃO, PILARES E DETALHES</p>			

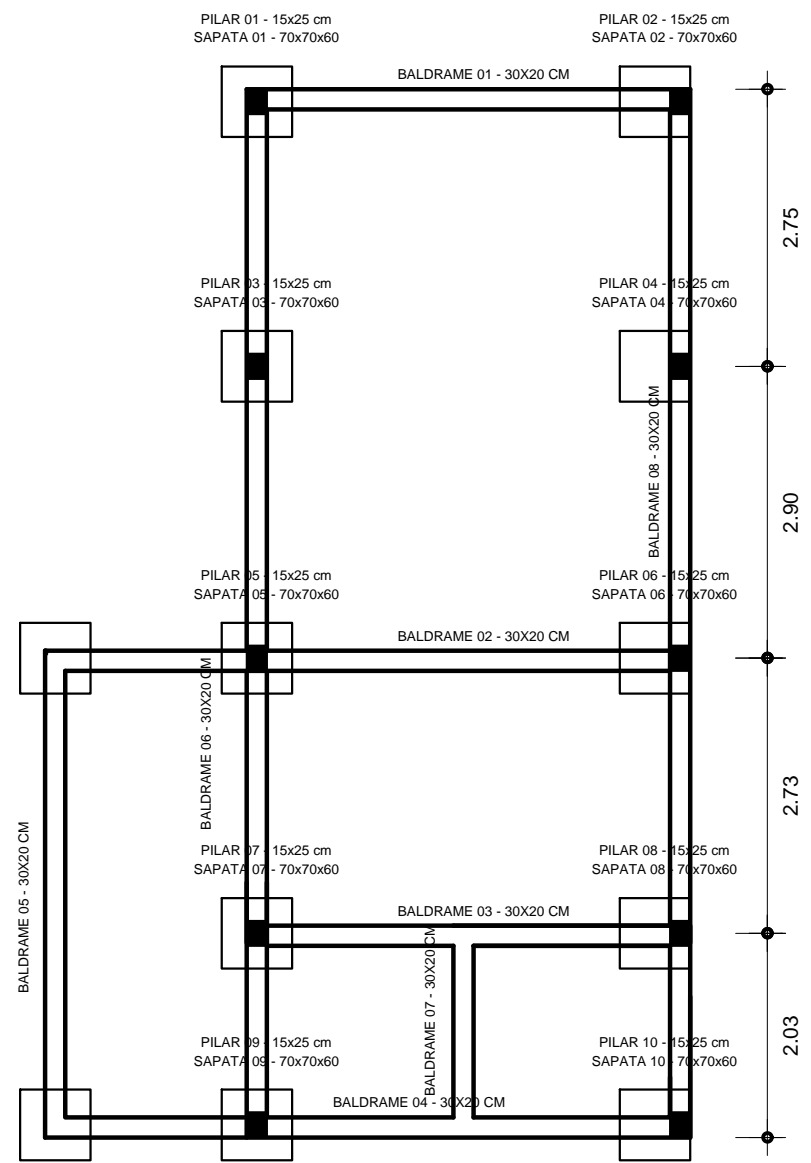

SAPATAS, BALDRAMES E PILARES
ESCALA.....1/75

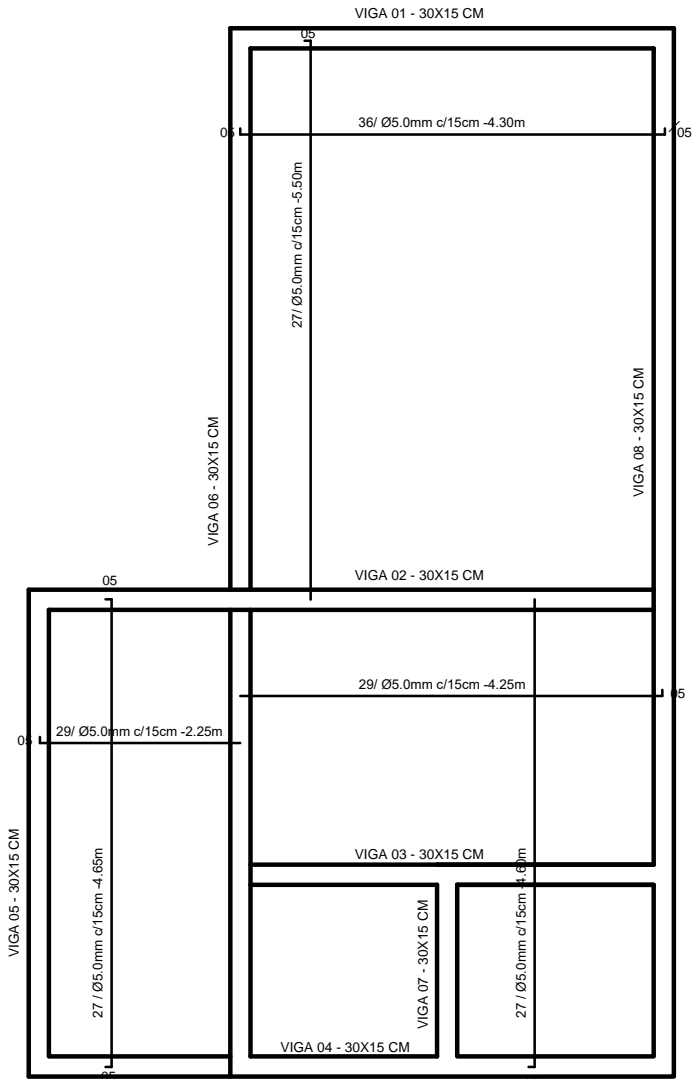

ARMAÇÃO POSITIVA DA LAJE
ESCALA.....1/75

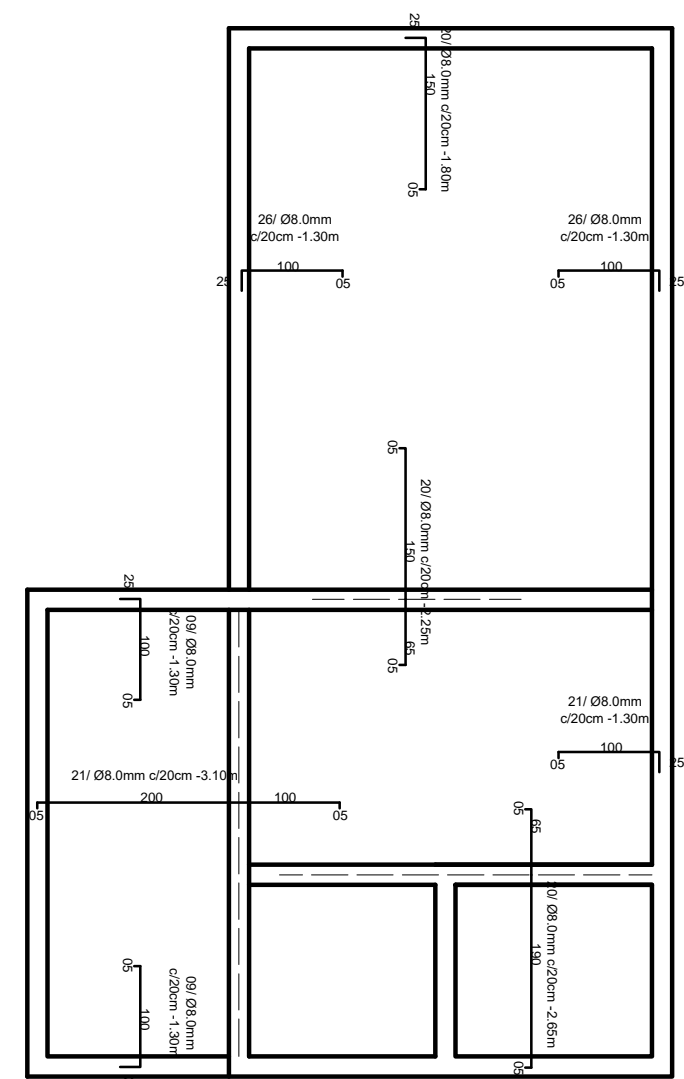

ARMAÇÃO NEGATIVA DA LAJE
ESCALA.....1/75

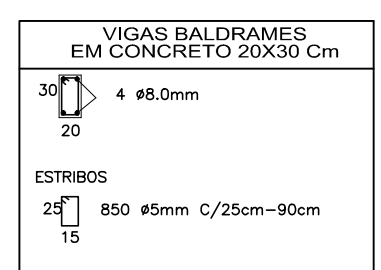
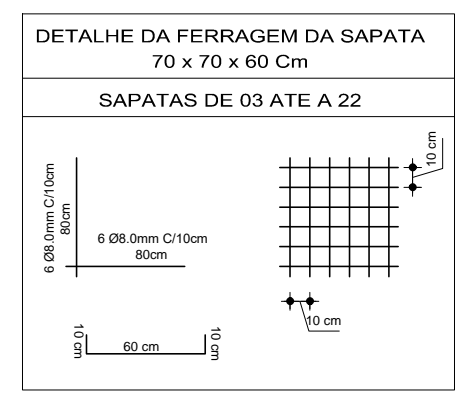
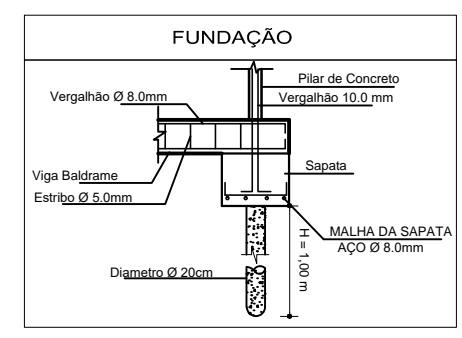
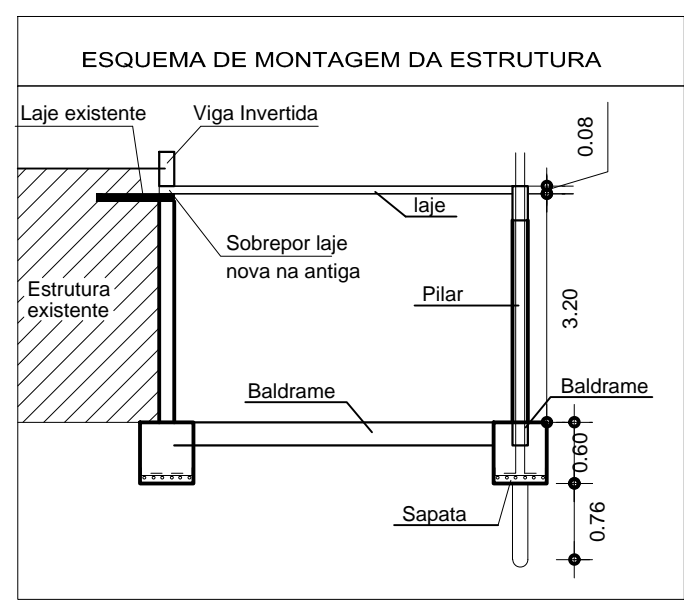
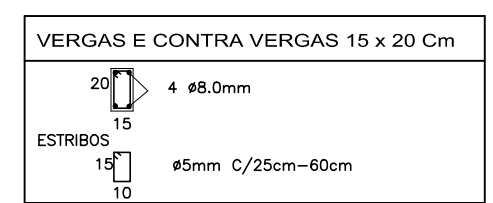
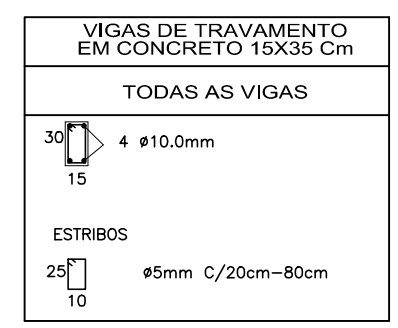
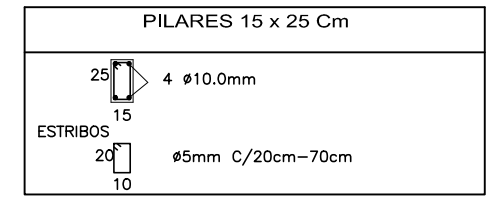

PREFEITURA:

PROJETO ESTRUTURAL UBS SANTO ANTONIO

RUA SÃO PAULO, 245, LOTE01, Q. 22, BAIRRO SANTO ANTONIO, PIMENTA - MG

PROPRIETÁRIO: GEOVANO GUALBERTO MACEDO:44738617672	Assinado de forma digital por GEOVANO GUALBERTO MACEDO:44738617672 Dados: 2022.07.05 17:21:03 -03'00'	QUADRO DE ÁREAS
RESP. TÉCNICO / AUTOR DO PROJETO: RAFAEL SILVA ALVES:09741949642	Assinado de forma digital por RAFAEL SILVA ALVES:09741949642 Dados: 2022.07.05 17:16:55 -03'00'	TERRENO.....5.000,00 m²
Eng. Civil Rafael Silva Alves CREA: 176043/D		CORPO DA CONSTRUÇÃO.....55.42 M²
Desenho: Rafael Silva Alves	FRANCHA: UNICA	TOTAL DA CONSTRUÇÃO.....55.42 M²
CONTELD:	DATA: JUNHO / 2022	ESCALA: INDICADAS

PLANTA BAIXA, FUNDAÇÃO, PILARES E DETALHES

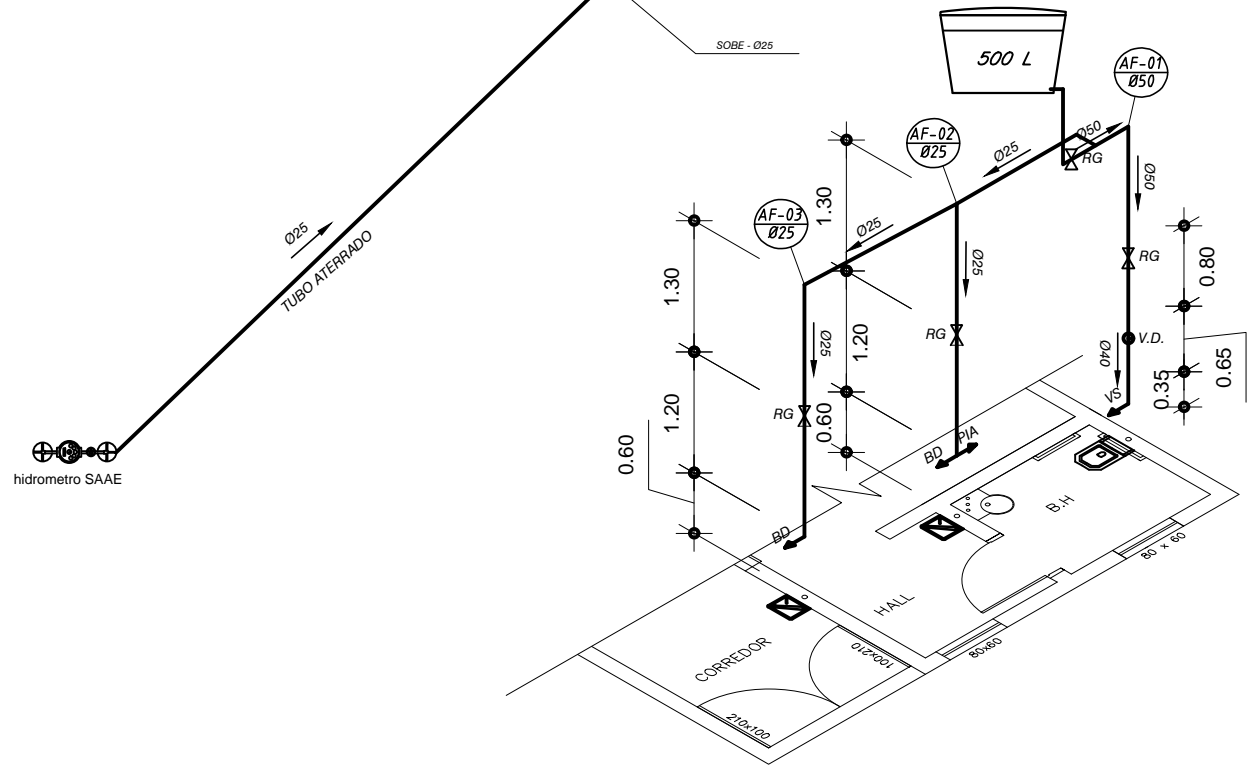
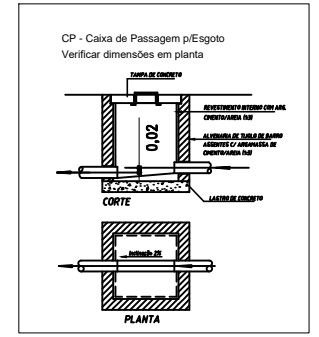
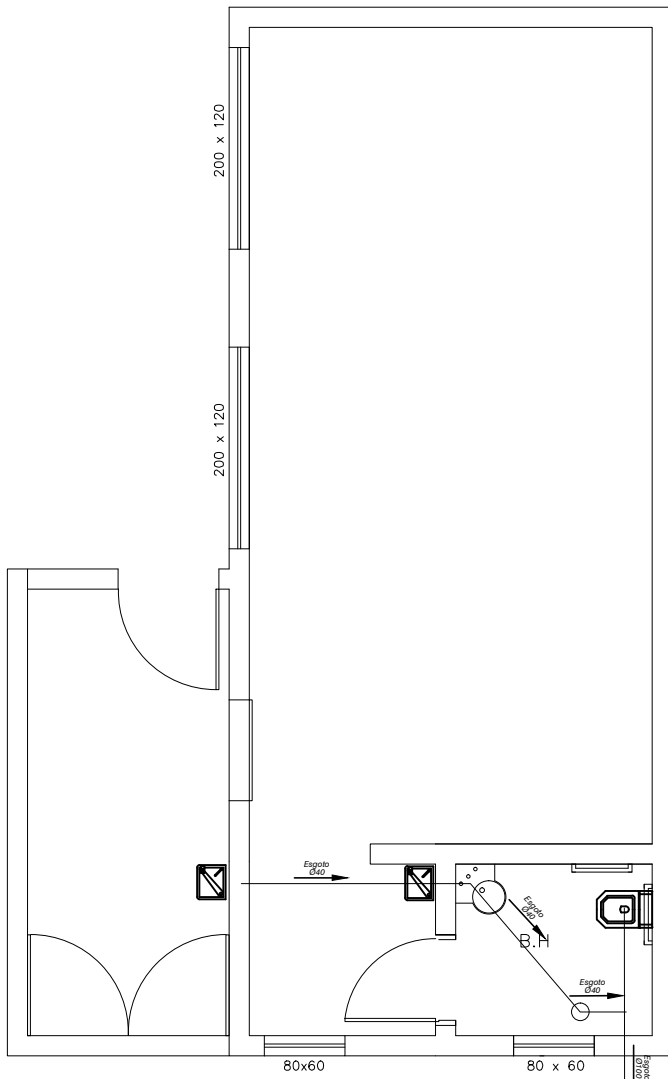
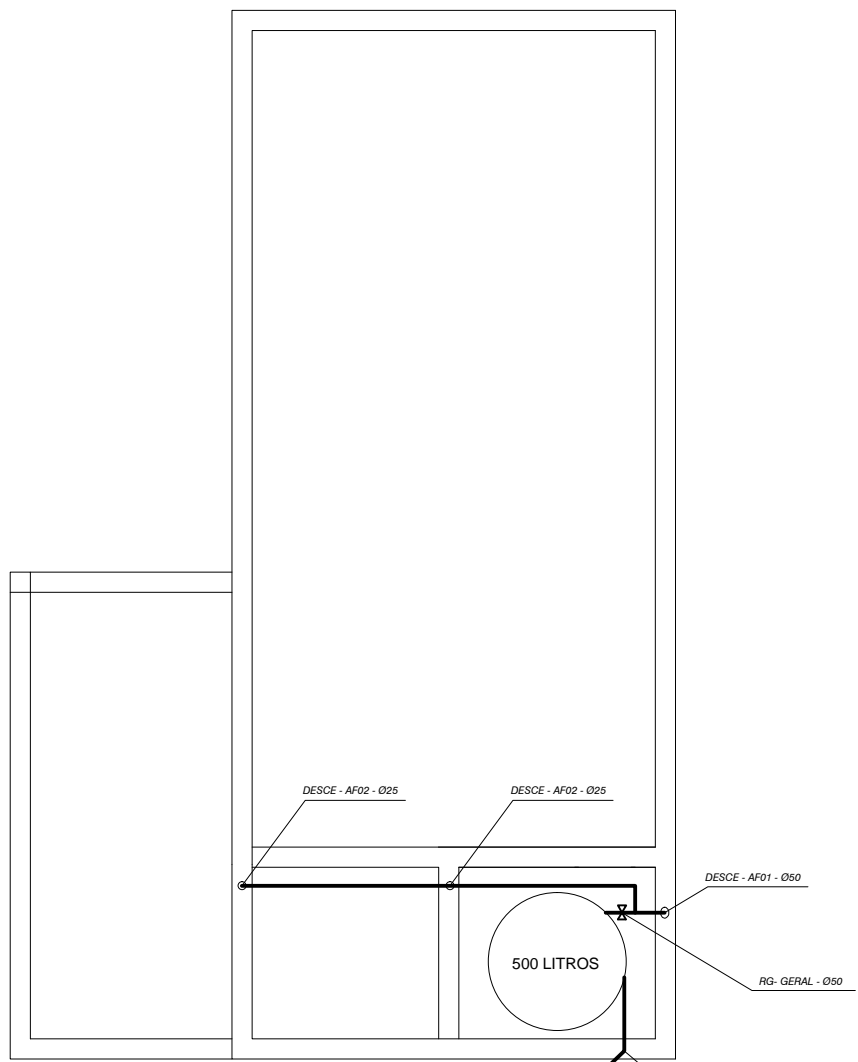

ISOMETRICO AGUA FRIA - BANHEIRO E BEBEDOUROS
ESCALA.....1/75

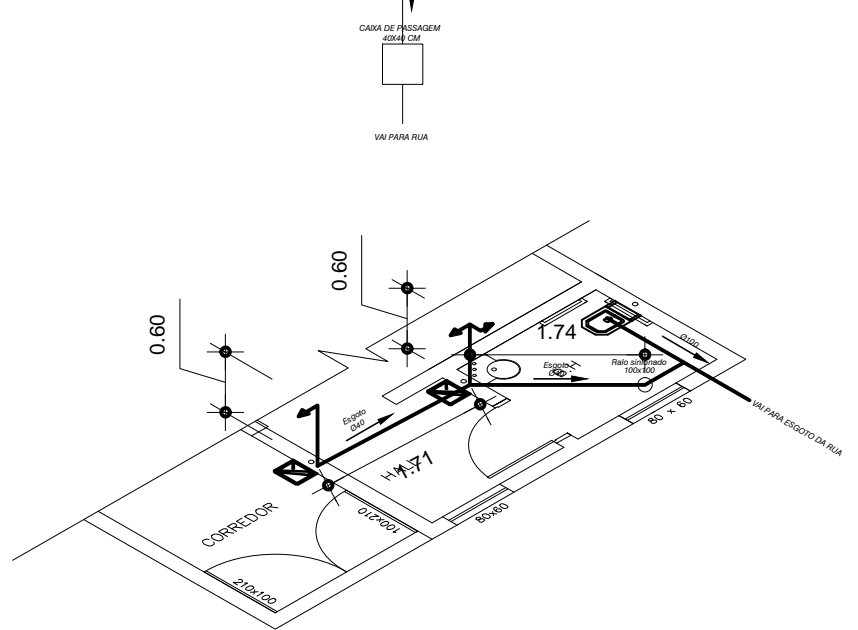

ISOMETRICO ESGOTO - BANHEIRO E BEBEDOUROS
ESCALA.....1/50

PREFEITURA:			
PROJETO HIDROSANITARIO UBS SANTO ANTONIO RUA SÃO PAULO, 245, LOTE01, Q. 22, BAIRRO SANTO ANTONIO, PIMENTA - MG			
PROPRIETÁRIO: GEOVANO GUALBERTO MACEDO:44738617672	Assinado de forma digital por GEOVANO GUALBERTO MACEDO:44738617672 Dados: 2022.07.05 17:20:26 -03'00'	QUADRO DE ÁREAS	
PREFEITURA MUNICIPAL DE PIMENTA MG CNPJ: 16.725.962/0001-18		TERRENO.....	5.000,00 m²
RESP. TÉCNICO / AUTOR DO PROJETO RAFAEL SILVA ALVES:09741949642		CORPO DA CONSTRUÇÃO.....	55,42 M²
Assinado de forma digital por RAFAEL SILVA ALVES:09741949642 Dados: 2022.07.05 17:15:37 -03'00'		TOTAL DA CONSTRUÇÃO.....	55,42 M²
Eng. Civil Rafael Silva Alves CREA: 176043/D			
Desenho: Rafael Silva Alves	PRANCHA: UNICA	DATA: JUNHO / 2022	ESCALA: INDICADAS
CONTEUDO: PLANTA BAIXA, FUNDAÇÃO, PILARES E DETALHES			



Prefeitura Municipal de Pimenta/MG

CNPJ: 16.725.962/0001-48

Avenida J. K., 396 - Centro - Pimenta/MG – Fone: (37) 3324-1057.

Site: pimenta. mg.gov.br

MEMORIAL DESCRITIVO

Prefeitura Municipal de Pimenta – MG - CNPJ 16.725.962/0001-48

Endereço: Avenida J.K. 396 Bairro Centro – Pimenta/MG

CEP 35585-000

Obra: Ampliação da UBS Lindoliva Rosa de Jesus (PSF VIDA E SAÚDE)

Endereço: São Paulo – nº 245 - Bairro Santo Antonio

• SOLUÇÕES ADOTADAS DO PROJETO:

A UBS Lindoliva Rosa de Jesus também denominada como PSF VIDA E SAÚDE, está localizada no terreno de propriedade do Município de Pimenta MG, encontra-se inserida em uma quadra delimitada pelas Ruas São Paulo, Rua Nossa Senhora do Livramento, Rua São Gabriel e Rua Santa Terezinha; as ruas são dotadas de infraestrutura básicas. A área onde está construída a Unidade Básica de Saúde é distante de nascentes d'água e possui declividade suave.

O terreno possui uma área de 5.000,00 m² é utilizado apenas uma área de 809,75m² possui uma área construída de 315,75 m² será ampliada uma área de 55,42m² passará a obter uma área total de 371,17m² de edificação térrea.

A ampliação busca adequar a UBS a Resolução nº. 3962 de 16/10/2013 a unidade não possui Sala de Triagem, possui apenas uma Sala de Atendimento Multiprofissional e uma Sala de Reunião e Educação com uma área de 20,10m² este ambiente é muito pequeno para o desenvolvimento das atividades a ela atribuída como realização de reuniões da equipe de grupos operativos e de capacitação de profissionais e grupos afins.

A construção da sala de reunião e educação com uma área de 32,64m² terá um banheiro adaptado aos portadores de necessidades especiais anexa a ela e um corredor com uma área de 8,86m² com a função de interligar a sala a UBS, o objetivo da criação deste ambiente do lado oposto a recepção da UBS é para proporcionar ao público mais conforto visto que as reuniões são agendadas e com grupos específicos evitando assim grande fluxo de pessoas no interior da UBS.

A antiga sala de reunião será dividida no futuro com uma parede de alvenaria criando dois ambientes destinados a uma nova Sala de Atendimento Multiprofissional e Sala de Triagem.

As salas de atendimento aos usuários terão suportes com sabão líquido degermante e com papel toalha próximos aos lavatórios.

A sala de vacinação passará por uma readequada para atender a RDC nº 197/2017 de 26/12/2017, a mesma possui dois acessos, um para a varanda área externa a unidade e o outro para a área interna este será fechado, o acesso dos funcionários a área interna da unidade será feito pela porta de acesso ao corredor central; os usuários não transitaram pela área interna da UBS. A área de recepção está dimensionada de acordo com a demanda e separada da sala de vacinação e da sala de espera da UBS. A antiga sala de medicamento também passará por reforma será fechada a porta existente e aberta outra, o acesso ao ambiente será apenas pela área externa da varanda, a janela será instalada



Prefeitura Municipal de Pimenta/MG

CNPJ: 16.725.962/0001-48

Avenida J. K., 396 - Centro - Pimenta/MG – Fone: (37) 3324-1057.

Site: pimenta.mg.gov.br

acima da porta, o local será utilizada como sala de recepção e cadastramento de vacina, a área de espera do usuário será na varanda. A antiga sala de coleta passará a ser a sala de medicamento. Veja projeto em anexo.

A sala de recepção e cadastro de vacina receberá uma porta de vidro temperado incolor de 90x210cm com puxador e uma janela bascula de vidro temperado, incolor de 8mm, medindo 90x30x210cm acima da referida porta.

A sala de vacinação terá termômetro de momento, com máxima e mínima com cabos extensores para caixas térmicas, armário para guarda de material para administração das vacinas, recipiente para descarte de material perfuro cortantes e de resíduos biológicos, equipamento de refrigeração exclusivo para guarda e conservação de vacinas com termômetro de momento com máxima e mínima terá também caixa térmica de fácil higienização sobre a bancada.

As vacinas são transportadas em caixas térmicas para a Santa Casa Municipal de Saúde de Pimenta quando ocorre a falta de energia na rede para solucionar este problema serão adotados meios mais eficazes pela UBS para armazenamento das vacinas e conservação das mesmas, diante da falha no fornecimento de energia elétrica; será comprado um gerador e um sistema de alarme que informará ao funcionário da UBS via celular a ausência da energia.

Os agentes de epidemias da UBS estão locados em um imóvel com uma área de 124,42m² localizado na Rua Totonho Costa nº240, no Bairro Centro, no município de Pimenta, devido há falta da sala destinados aos mesmo na UBS.

Os materiais de acabamentos de pisos, paredes e tetos serão impermeáveis de fácil limpeza e resistentes ao processo de limpeza e desinfecção. Os revestimentos cerâmicos deverão ter índice de absorção da água inferior a 4%.

A ampliação tem por finalidade adequar a UBS (Tipo 01) as normas e proporcionar mais ambientes para os funcionários que compõem uma equipe de saúde possam prestar um serviço com mais conforto e qualidade ao público.

● ESPECIFICAÇÃO BÁSICA DE MATERIAIS POR AMBIENTE:

CORREDOR:

Piso: deverá ser porcelanato retificado, na cor cinza, medindo 60x60cm, com junta de dilatação de 2,00mm, com rejunte epoxi na cor cinza e o rodapé medindo 10x60cm deverá ser embutido na parede. Será utilizado uma soleira de granito cinza andorinha medindo 20 x 200 x 2cm e outra medindo 20 x 100 x 2cm.

Paredes: pintadas em tinta acrílica acetinada de cor branco gelo.

Teto: laje maciça de 10,00cm de altura, pintado em tinta acrílica na cor branco neve. Porta completa medindo 2,00 x 2,10 m de vidro temperado incolor de 10mm com duas partes sendo de abrir medindo cada 1,00x2.10m, com Kit de assentamento em alumínio e fechamento com chave e puxador em aço inox polido com 32x300x450mm. Mão de obra de instalação.

Porta completa medindo 1,00 x 2,10 m de vidro temperado incolor de 10mm de abrir com Kit de assentamento em alumínio e fechamento com chave e puxador em aço inox polido com 32x300x450mm. Mão de obra de instalação.



Prefeitura Municipal de Pimenta/MG

CNPJ: 16.725.962/0001-48

Avenida J. K., 396 - Centro - Pimenta/MG - Fone: (37) 3324-1057.

Site: pimenta.mg.gov.br

SALA DE REUNIÃO E EDUCAÇÃO:

Piso: deverá ser porcelanato retificado, acetinado, na cor cinza, medindo 60x60cm, com junta de dilatação de 2,00mm, com rejunte epoxi na cor cinza e o rodapé medindo 60 x 10 cm deverá ser embutido na parede. Será utilizado uma soleira de granito cinza andorinha medindo 20 x 100 x 2cm e dois peitoril de granito cinza andorinha medindo 20 x 200 x 2cm.

Paredes: pintadas em tinta acrílica acetinada de cor branco gelo.

Teto: laje maciça de 10,00cm de altura, pintado em tinta acrílica na cor branco neve.

Porta completa medindo 1,00 x 2,10 m de vidro temperado incolor de 10mm de correr com Kit de assentamento em alumínio e fechamento com chave e puxador em aço inox polido com 32x300x450mm. Mão de obra de instalação.

Janela 2,00 x 1,20 m com vidro temperado incolor de 8mm, com duas partes sendo uma fixa e a outra de correr com kit de assentamento em alumínio e fechamento com trinco. Mão de obra de instalação.

HALL:

Piso: deverá ser porcelanato retificado, acetinado, na cor cinza, medindo 60x60cm, com junta de dilatação de 2,00mm, com rejunte epoxi na cor cinza e o rodapé medindo 60 x 10 cm deverá ser embutido na parede. Será utilizado quatro peitoril de granito cinza andorinha sendo dois medindo 20 x 80 x 2cm e dois medindo 20 x 60 x 2cm.

Paredes: pintadas em tinta acrílica acetinada de cor branco gelo.

Teto: laje maciça de 10,00cm de altura, pintado em tinta acrílica na cor branco neve.

Janela basculante de vidro temperado, incolor de 8mm, medindo 80 x 60 cm, sendo uma parte fixa de 30,00 cm e uma de 30,00cm para bascular, com kit de assentamento em alumínio e fechamento com trinco. Mão de obra de instalação.

B.H:

Piso: deverá ser porcelanato retificado, acetinado, na cor cinza, medindo 60x60cm, com junta de dilatação de 2,00mm, com rejunte epoxi na cor cinza. Será utilizado uma soleira de granito cinza andorinha medindo 20 x 90 x 2cm e quatro peitoril de granito cinza andorinha sendo dois medindo 20 x 80 x 2cm e dois medindo 20 x 60 x 2cm.

Paredes: revestimento retificado com base branca, com brilho, na cor branca, com medindo aproximadamente 32x60cm, com junta de dilatação de 2,00mm, com rejunte epoxi na cor cinza.

Barras de apoio inox escovado com 80 cm conforme NBR 9050/04 da ANVISA.

Teto: laje maciça de 10,00cm de altura, pintado em tinta acrílica na cor branco neve.

Esquadrias:

Porta completa medindo 90 x 2,10 m de vidro temperado jateado de 10mm de abrir com Kit de assentamento em alumínio e fechamento com chave e puxador em aço inox polido com 32x300x450mm. Mão de obra de instalação.



Prefeitura Municipal de Pimenta/MG

CNPJ: 16.725.962/0001-48

Avenida J. K., 396 - Centro - Pimenta/MG – Fone: (37) 3324-1057.

Site: pimenta. mg.gov.br

Janela bascula de vidro temperado, jateado de 8mm, medindo 80 x 60 cm sendo uma parte fixa de 30,00 cm e uma de 30,00cm para bascular com kit de assentamento em alumínio e fechamento com trinco. Mão de obra de instalação.
Louça sanitaria: bacia sanitaria de ceramica e lavatorio para canto, suspenso sem coluna na cor branca.

ÁREA VERDE

Gramma esmeralda e forração.

CALÇADA E ÁREA AO AR LIVRE:

Piso: deverá ter acabamento em piso em concreto e pintado instalado grelha para captação de água da chuva.

• ESPECIFICAÇÃO BÁSICA DE SERVIÇOS:

1. INSTALAÇÃO DA OBRA

Os serviços preliminares consistem na colocação de placas do agente financeiro, instalação do canteiro de obra, bem como a locação da obra para aberturas de valas e serviços de terraplanagem.

2. FUNDAÇÕES

Serão executadas com estaca broca diâmetro de 20 cm, comprimento máximo de 3,00 metros conforme projeto estrutural serão utilizadas sapatas centradas de 1,00x1,00m². As vigas baldrame serão executadas com concreto 20 Mpa e armadura conforme projeto estrutura.

3. SUPERESTRUTURA

Pilares na junções das paredes e cintas superior e inferior serão executadas com concreto 20Mpa e armadura conforme projeto estrutural.
A laje de cobertura será maciça.

4. ALVENARIA

As paredes serão executadas com tijolos cerâmicos de 15 cm x 20 cm x 30 cm e assentes com argamassa cimento/cal/areia, o que proporcionará um rendimento médio de 30 m² de parede por saco de cimento. Os tijolos devem estar secos quando forem assentados.

COBERTURA



Prefeitura Municipal de Pimenta/MG

CNPJ: 16.725.962/0001-48

Avenida J. K., 396 - Centro - Pimenta/MG - Fone: (37) 3324-1057.

Site: pimenta.mg.gov.br

A cobertura será executada com engradamento de madeira de eucalipto para telha de fibro cimento, conforme projeto arquitetônico.

5. INSTALAÇÕES HIDRÁULICAS E SANITÁRIAS

As instalações hidráulicas deverão ser executadas em conformidade com o projeto executivo de hidráulica.

6. INSTALAÇÕES ELÉTRICAS

As instalações elétricas deverão ser executadas em conformidade com o projeto executivo de elétrica.

7. REVESTIMENTO

Primeiro deverão ser tapados os rasgos deixados nas paredes, onde foram colocados os encanamentos e a instalação elétrica. Em seguida deverá ser feito o chapisco, este deverá ser preparado com o seguinte traço: 01 lata de 18 litros de cimento e 03 latas de 18 litros de areia, cujo rendimento previsto será de 30 m² por saco de cimento.

O revestimento subsequente será o emboço (massa grossa) que servirá para regular as superfícies das paredes. O traço recomendado é 01 lata de 18 litros de cimento + 02 latas de cal de 18 litros + 08 latas de 18 litros de areia média, cujo rendimento previsto será de 17 m² por saco de cimento. Nas paredes externas, ou parte das internas e ou onde for utilizar o revestimento de azulejo, as paredes deverão receber a aplicação de reboco com traço: 01 lata de 18 litros de cimento + 02 latas de 18 litros de cal + 09 latas de 18 litros de areia peneirada. Este revestimento deverá ser acabado com a utilização de esponja úmida promovendo um acabamento fino e resistente. Ver projeto de detalhamento da obra.

8. PISOS / AZULEJOS

PISO: Deverá ser executado o contra piso espessura média de 6 cm em concreto 15Mpa. O piso cerâmico deverá ter índice de absorção da água inferior a 4% , e ser rejuntado a base de epóxi . Ver planta de detalhamento da obra.

AZULEJO: Deverá ter índice de absorção da água inferior a 4% , e ser rejuntado a base de epóxi . Ver planta de detalhamento da obra.

9. PINTURA

As paredes da área ampliada e as dos ambientes que serão readequados deverão receber inicialmente a aplicação de selador para a posterior pintura de acabamento em conformidade com projeto de detalhamento da obra.

• DOS ABASTECIMENTOS:



Prefeitura Municipal de Pimenta/MG

CNPJ: 16.725.962/0001-48

Avenida J. K., 396 - Centro - Pimenta/MG – Fone: (37) 3324-1057.

Site: pimenta. mg.gov.br

O abastecimento de água potável será feito pela concessionária da cidade, no caso o SAAE. Que será alimentado a rede com medição via hidrometro.

Para o abastecimento de energia elétrica será de responsabilidade da concessionária CEMIG (Companhia Energetica de Minas Gerais).

A coleta de resíduos sólidos será de responsabilidade da prefeitura, onde todo material coletado será separado de acordo com a classificação.

• DESCRIÇÃO DO SISTEMA DE VENTILAÇÃO DOS AMBIENTES:

Todos os ambientes terão ventilação natural.

Pimenta, 16 novembro de 2021

Neila Alves Lopes - Arquiteta e Urbanista
CAU-40003-3

Linara Mirelle Domingos

Secretaria de Saúde

Pimenta - MG

Município de Pimenta MG

CNPJ:16.725.962/0001-48

GEOVANO

GUALBERTO

MACEDO:4473861767

2

Assinado de forma digital
por GEOVANO GUALBERTO

MACEDO:4473861767

Dados: 2022.07.05 17:25:00

-03'00'

Nº TC/CR 40870006	PROPONENTE / TOMADOR PREFEITURA MUNICIPAL DE PIMENTA
----------------------	---

OBJETO Ampliação da Unidade Basica de Saude no Município de Pimenta/MG
--

TIPO DE OBRA DO EMPREENDIMENTO Construção e Reforma de Edifícios	DESONERAÇÃO Não
--	---------------------------

Conforme legislação tributária municipal, definir estimativa de percentual da base de cálculo para o ISS:	50,00%
Sobre a base de cálculo, definir a respectiva alíquota do ISS (entre 2% e 5%):	3,00%

Itens	Siglas	% Adotado	Situação	1º Quartil	Médio	3º Quartil
Administração Central	AC	5,50%	-	3,00%	4,00%	5,50%
Seguro e Garantia	SG	1,00%	-	0,80%	0,80%	1,00%
Risco	R	1,27%	-	0,97%	1,27%	1,27%
Despesas Financeiras	DF	0,84%	-	0,59%	1,23%	1,39%
Lucro	L	7,50%	-	6,16%	7,40%	8,96%
Tributos (impostos COFINS 3%, e PIS 0,65%)	CP	3,65%	-	3,65%	3,65%	3,65%
Tributos (ISS, variável de acordo com o município)	ISS	1,50%	-	0,00%	2,50%	5,00%
Tributos (Contribuição Previdenciária sobre a Receita Bruta - 0% ou 4,5% - Desoneração)	CPRB	0,00%	OK	0,00%	4,50%	4,50%
BDI SEM desoneração (Fórmula Acórdão TCU)	BDI PAD	23,17%	OK	20,34%	22,12%	25,00%

Os valores de BDI foram calculados com o emprego da fórmula:

$$BDI.PAD = \frac{(1+AC + S + R + G)*(1 + DF)*(1+L)}{(1-CP-ISS)} - 1$$

Declaro para os devidos fins que, conforme legislação tributária municipal, a base de cálculo para Construção e Reforma de Edifícios, é de 50%, com a respectiva alíquota de 3%.

Declaro para os devidos fins que o regime de Contribuição Previdenciária sobre a Receita Bruta adotado para elaboração do orçamento foi SEM Desoneração, e que esta é a alternativa mais adequada para a Administração Pública.

Observações:

PIMENTA - MG
Local

quinta-feira, 30 de junho de 2022
Data

RAFAEL SILVA
ALVES:09741949642
Assinado de forma digital por RAFAEL SILVA ALVES:09741949642
Dados: 2022.07.05 17:19:23 -03'00'

GEOVÂNIO GUALBERTO
MACEDO:44738617672
Assinado de forma digital por GEOVÂNIO GUALBERTO MACEDO:44738617672
Dados: 2022.07.05 17:19:53 -03'00'

Responsável Técnico
Nome: Rafael Silva Alves
Título: Eng. Civil
CREA/CAU: 176043/D
ART/RRT:

Responsável Tomador
Nome: Geovânio Gualberto Macedo
Cargo: Prefeito

PLANILHA ORÇAMENTÁRIA

INFORMAÇÕES GERAIS

REQUERENTE: Prefeitura Municipal de Pimenta - MG

Projeto: AMPLIAÇÃO DO POSTO DE SAUDE DO BAIRRO SANTA RITA

Endereço: Rua São Paulo, Bairro Santa Rita- Pimenta-MG

Responsável Técnico: Rafael Silva Alves

Nº CREA/CAU: Crea 176043/D

BDI: 23,17%

Data: 01/12/2022

PLANILHA SEM DESONERAÇÃO

REFERÊNCIAS DE PREÇOS:	Planilha Referência	Data Base
	SINAPI	set/22
	SETOP_Central	jun/22
FORMA DE EXECUÇÃO	() DIRETA	
	(X) INDIRETA	

PLANILHA ORÇAMENTÁRIA

Item	Código	Descrição	Unid.	Quantidade Prevista	Preço (R\$) Sem BDI		Preço (R\$) Com BDI	
					Unitário	Total	Unitário	Total
1	Serviços Preliminares					13.809,66		17.008,97
1.1	SETOP - ED-50152	FORNECIMENTO E COLOCAÇÃO DE PLACA DE OBRA EM CHAPA GALVANIZADA (3,00 X 1,5 0 M) - EM CHAPA GALVANIZADA 0,26 AFIXADAS COM REBITES 540 E PARAFUSOS 3/8, EM ESTRUTURA METÁLICA VIGA U 2" ENRIJECIDA COM METALON 20 X 20, SUPORTE EM EUCALIPTO AUTOCLAVADO PINTADAS	UN	1,00	R\$ 1.249,24	R\$ 1.249,24	1.538,69	1.538,69
1.2	SETOP - ED-48436	DEMOLIÇÃO DE ALVENARIA DE TIJOLO CERÂMICO SEM APROVEITAMENTO DO MATERIAL, INCLUSIVE AFASTAMENTO	M3	1,13	R\$ 123,20	R\$ 139,22	151,75	171,48
1.3	SINAPI 90777	ENGENHEIRO CIVIL DE OBRA JUNIOR COM ENCARGOS COMPLEMENTARES	H	120,00	R\$ 103,51	R\$ 12.421,20	127,49	15.298,80
2	INFRAESTRUTURA					12.578,87		15.493,79
2.1	SETOP - ED-51107	ESCAVAÇÃO MANUAL DE VALA COM PROFUNDIDADE MENOR OU IGUAL A 1,5M	M3	4,62	R\$ 61,26	R\$ 283,02	75,45	348,58
2.2	SETOP - ED-51110	ESCAVAÇÃO MANUAL DE TERRA (DESATERRO MANUAL) - SAPATAS	M3	3,53	R\$ 36,04	R\$ 127,22	44,39	156,70
2.3	SETOP - ED-51093	APILOAMENTO DO FUNDO DE VALAS COM SOQUETE	M2	19,08	R\$ 20,72	R\$ 395,34	25,52	486,92
2.4	SETOP - ED-48295	CORTE, DOBRA E MONTAGEM DE AÇO CA-50 DIÂMETRO (6,3MM A 12,5MM)	Kg	47,20	R\$ 13,15	R\$ 620,68	16,20	764,64
2.5	SETOP - ED-48297	CORTE, DOBRA E MONTAGEM DE AÇO CA-60 DIÂMETRO (4,2MM A 5,0MM)	Kg	25,34	R\$ 14,16	R\$ 358,81	17,44	441,93
2.6	SETOP - ED-49786	FORNECIMENTO DE CONCRETO ESTRUTURAL, PREPARADO EM OBRA COM BETONEIRA, COM FCK 20 MPA, INCLUSIVE LANÇAMENTO, ADENSAMENTO E ACABAMENTO (FUNDAÇÃO)	M3	8,15	R\$ 589,62	R\$ 4.805,40	726,23	5.918,77
2.7	SETOP - ED-50174	PINTURA COM EMULSÃO ASFÁLTICA, DUAS (2) DEMÃOS	M2	22,00	R\$ 21,64	R\$ 476,08	26,65	586,30
2.8	SETOP - ED-49643	FORMA E DESFORMA DE TÁBUA E SARRAFO, REAPROVEITAMENTO (3X), EXCLUSIVE ESCORAMENTO	M2	88,00	R\$ 59,85	R\$ 5.266,80	73,72	6.487,36
2.9	SETOP - ED-51123	REGULARIZAÇÃO E COMPACTAÇÃO DE TERRENO COM PLACA VIBRATÓRIA	M2	55,42	R\$ 4,43	R\$ 245,51	5,46	302,59

PLANILHA ORÇAMENTÁRIA

INFORMAÇÕES GERAIS

REQUERENTE: Prefeitura Municipal de Pimenta - MG
Projeto: AMPLIAÇÃO DO POSTO DE SAUDE DO BAIRRO SANTA RITA
Endereço: Rua São Paulo, Bairro Santa Rita- Pimenta-MG
Responsável Técnico: Rafael Silva Alves
Nº CREA/CAU: Crea 176043/D
BDI: 23,17%
Data: 01/12/2022

REFERÊNCIAS DE PREÇOS:	Planilha Referência	Data Base
	SINAPI	set/22
	SETOP_Central	jun/22
FORMA DE EXECUÇÃO	<input type="checkbox"/> DIRETA	
	<input checked="" type="checkbox"/> INDIRETA	

PLANILHA SEM DESONERAÇÃO

PLANILHA ORÇAMENTÁRIA

Item	Código	Descrição	Unid.	Quantidade Prevista	Preço (R\$) Sem BDI		Preço (R\$) Com BDI	
					Unitário	Total	Unitário	Total
3 SUPRAESTRUTURA (PILARES E VIGAS E LAJE)					23.758,95		29.264,64	
3.1	SETOP - ED-48295	CORTE, DOBRA E MONTAGEM DE AÇO CA-50 DIÂMETRO (6,3MM A 12,5MM)	Kg	304,16	R\$ 13,15	R\$ 3.999,70	16,20	4.927,39
3.2	SETOP - ED-48297	CORTE, DOBRA E MONTAGEM DE AÇO CA-60 DIÂMETRO (4,2MM A 5,0MM)	Kg	75,17	R\$ 14,16	R\$ 1.064,41	17,44	1.310,96
3.3	SETOP - ED-49643	FORMA E DESFORMA DE TÁBUA E SARRAFO, REAPROVEITAMENTO (3X), EXCLUSIVE ESCORAMENTO	M2	51,44	R\$ 59,85	R\$ 3.078,68	73,72	3.792,16
3.4	SETOP - ED-49786	FORNECIMENTO DE CONCRETO ESTRUTURAL, PREPARADO EM OBRA COM BETONEIRA, COM FCK 20 MPA, INCLUSIVE LANÇAMENTO, ADENSAMENTO E ACABAMENTO	M3	7,72	R\$ 589,62	R\$ 4.551,87	726,23	5.606,50
3.5	SETOP - ED-50848	LAJE 10 CM MACIÇA DE CONCRETO 20 MPa, COM ARMAÇÃO, FORMA RESINADA, ESCORAMENTO E DESFORMA	M2	52,42	R\$ 211,07	R\$ 11.064,29	259,97	13.627,63
4 PAREDES E REVESTIMENTOS					46.288,12		57.013,32	
4.1	SETOP - ED-48232	ALVENARIA DE VEDAÇÃO COM TIJOLO CERÂMICO FURADO, ESP. 14CM, PARA REVESTIMENTO, INCLUSIVE ARGAMASSA PARA ASSENTAMENTO	M2	186,00	R\$ 63,90	R\$ 11.885,40	78,71	14.640,06
4.2	SETOP - ED-50727	CHAPISCO COM ARGAMASSA, TRAÇO 1:3 (CIMENTO E AREIA), ESP. 5MM, APLICADO EM ALVENARIA/ESTRUTURA DE CONCRETO COM COLHER, PREPARO MECÂNICO	M2	372,00	R\$ 8,08	R\$ 3.005,76	9,95	3.701,40
4.3	SETOP - ED-50761	REBOCO COM ARGAMASSA, TRAÇO 1:2:8 (CIMENTO, CAL E AREIA), ESP. 20MM, APLICAÇÃO MANUAL, PREPARO MECÂNICO	M2	372,00	R\$ 30,73	R\$ 11.431,56	37,85	14.080,20
4.4	SETOP - ED-9081	REVESTIMENTO COM CERÂMICA APLICADO EM PAREDE, ACABAMENTO ESMALTADO, AMBIENTE INTERNO/EXTERNO, RETIFICADO, DIMENSÃO DA PEÇA ATÉ 2025 CM2, PEI III, ASSENTAMENTO COM ARGAMASSA INDUSTRIALIZADA, EXCLUSIVE REJUNTAMENTO	M2	24,00	R\$ 68,42	R\$ 1.642,08	84,27	2.022,48
4.5	SETOP - ED-17824	APLICAÇÃO DE REJUNTE EPÓXI PARA REVESTIMENTOS DE PAREDE/PISO COM JUNTAS DE ATÉ 3MM DE ESPESSURA	M2	24,00	R\$ 14,48	R\$ 347,52	17,84	428,16

PLANILHA ORÇAMENTÁRIA

INFORMAÇÕES GERAIS

REQUERENTE: Prefeitura Municipal de Pimenta - MG
Projeto: AMPLIAÇÃO DO POSTO DE SAUDE DO BAIRRO SANTA RITA
Endereço: Rua São Paulo, Bairro Santa Rita- Pimenta-MG
Responsável Técnico: Rafael Silva Alves
Nº CREA/CAU: Crea 176043/D
BDI: 23,17%
Data: 01/12/2022

REFERÊNCIAS DE PREÇOS:	Planilha Referência	Data Base
	SINAPI	set/22
	SETOP_Central	jun/22
FORMA DE EXECUÇÃO	<input type="checkbox"/> DIRETA	
	<input checked="" type="checkbox"/> INDIRETA	

PLANILHA SEM DESONERAÇÃO

PLANILHA ORÇAMENTÁRIA

Item	Código	Descrição	Unid.	Quantidade Prevista	Preço (R\$) Sem BDI		Preço (R\$) Com BDI	
					Unitário	Total	Unitário	Total
4.6	SETOP - ED-50505	LIXAMENTO MANUAL EM PAREDE	M2	348,00	R\$ 2,72	R\$ 946,56	3,35	1.165,80
4.7	SETOP - ED-50486	EMASSAMENTO EM FORRO DE GESSO COM MASSA CORRIDA (PVA), UMA (1) DEMÃO, INCLUSIVE LIXAMENTO PARA PINTURA	M2	52,42	R\$ 14,34	R\$ 751,70	17,66	925,74
4.8	SINAPI - 88484	APLICAÇÃO DE FUNDO SELADOR ACRÍLICO EM TETO, UMA DEMÃO. AF_06/2014	M2	52,42	R\$ 3,41	R\$ 178,75	4,20	220,16
4.9	SINAPI - 88485	APLICAÇÃO DE FUNDO SELADOR ACRÍLICO EM PAREDES, UMA DEMÃO	M2	348,00	R\$ 3,01	R\$ 1.047,48	3,71	1.291,08
4.10	SETOP - ED-50498	PINTURA LÁTEX (PVA) EM PAREDE, DUAS (2) DEMÃOS, EXCLUSIVE SELADOR ACRÍLICO E MASSA ACRÍLICA/CORRIDA (PVA)	M2	348,00	R\$ 12,30	R\$ 4.280,40	15,15	5.272,20
4.11	SETOP - ED-50499	PINTURA LÁTEX (PVA) EM TETO, DUAS (2) DEMÃOS, EXCLUSIVE SELADOR ACRÍLICO E MASSA ACRÍLICA/CORRIDA (PVA)	M2	52,42	R\$ 13,61	R\$ 713,44	16,76	878,56
4.12	SETOP - ED-50478	EMASSAMENTO EM PAREDE COM MASSA CORRIDA (PVA), DUAS (2) DEMÃOS, INCLUSIVE LIXAMENTO PARA PINTURA	M2	372,00	R\$ 15,84	R\$ 5.892,48	19,51	7.257,72
4.13	SETOP - ED-49685	FORRO DE GESSO EM PLACAS 60 X 60 CM LISO	M2	52,42	R\$ 39,12	R\$ 2.050,67	48,18	2.525,60
4.14	SETOP - ED-50175	PINTURA IMPERMEABILIZANTE COM ARGAMASSA POLIMÉRICA (3 FIADAS DE ALVENARIA)	M2	104,00	R\$ 20,33	R\$ 2.114,32	25,04	2.604,16
5	COBERTURA					10.045,43		12.373,03
5.1	SETOP - ED-48408	ENGRADAMENTO PARA TELHADO DE FIBROCIMENTO ONDULADA	M2	52,42	R\$ 78,42	R\$ 4.110,78	96,59	5.063,25
5.2	SETOP - ED-48423	COBERTURA EM TELHA DE FIBROCIMENTO ONDULADA E = 5 MM	M2	52,42	R\$ 31,24	R\$ 1.637,60	38,48	2.017,12
5.3	SETOP - ED-50658	CALHA EM CHAPA GALVANIZADA, ESP. 0,65MM (GSG-24), COM DESENVOLVIMENTO DE 66CM, INCLUSIVE IÇAMENTO MANUAL VERTICAL	M	10,10	R\$ 95,86	R\$ 968,19	118,07	1.192,51
5.4	SETOP - ED-50667	CHAPIM EM CHAPA GALVANIZADA, COM PINGADEIRA, ESP. 0,65MM (GSG-24), COM DESENVOLVIMENTO DE 35CM, INCLUSIVE IÇAMENTO MANUAL VERTICAL (RUFO SOB PLATIBANDA)	M	38,20	R\$ 57,35	R\$ 2.190,77	70,64	2.698,45
5.5	SETOP - ED-50676	RUFO INTERNO, CONTRA-RUFO EM CHAPA GALVANIZADA, ESP. 0,65MM (GSG-24), COM DESENVOLVIMENTO DE 20CM, INCLUSIVE IÇAMENTO MANUAL VERTICAL	M	33,20	R\$ 34,28	R\$ 1.138,10	42,22	1.401,70

PLANILHA ORÇAMENTÁRIA

INFORMAÇÕES GERAIS

REQUERENTE: Prefeitura Municipal de Pimenta - MG
Projeto: AMPLIAÇÃO DO POSTO DE SAUDE DO BAIRRO SANTA RITA
Endereço: Rua São Paulo, Bairro Santa Rita- Pimenta-MG
Responsável Técnico: Rafael Silva Alves
Nº CREA/CAU: Crea 176043/D
BDI: 23,17%
Data: 01/12/2022

REFERÊNCIAS DE PREÇOS:	Planilha Referência		Data Base
	SINAPI		set/22
	SETOP_Central		jun/22
FORMA DE EXECUÇÃO			
	() DIRETA		
			(X) INDIRETA

PLANILHA SEM DESONERAÇÃO

PLANILHA ORÇAMENTÁRIA

Item	Código	Descrição	Unid.	Quantidade Prevista	Preço (R\$) Sem BDI		Preço (R\$) Com BDI	
					Unitário	Total	Unitário	Total
6		PISO				15.853,92		19.526,97
6.1	SINAPI - 101747	PISO EM CONCRETO 20 MPA PREPARO MECÂNICO, ESPESSURA 7CM. AF_09/2020	M2	52,42	R\$ 78,61	R\$ 4.120,74	96,82	5.075,30
6.2	SETOP - ED-13288	CAMADA DE REGULARIZAÇÃO COM ARGAMASSA, TRAÇO 1:3 (CIMENTO E AREIA), ESP. 25MM, APLICAÇÃO MANUAL, PREPARO MECÂNICO	M2	52,42	R\$ 35,03	R\$ 1.836,27	43,15	2.261,92
6.3	SETOP - RO-42283	PASSEIO DE CONCRETO (FCK >= 11 MPA - ESPESSURA DE 6CM) (EXECUÇÃO, INCLUINDO FORNECIMENTO E TRANSPORTE DE TODOS OS MATERIAIS)	M2	60,00	R\$ 48,01	R\$ 2.880,60	59,13	3.547,80
6.4	SETOP - ED-50754	REVESTIMENTO COM PORCELANATO APLICADO EM PISO, ACABAMENTO POLÍDO, AMBIENTE INTERNO, PADRÃO EXTRA, BORDA RETIFICADA, DIMENSÃO DA PEÇA (60X60CM), ASSENTAMENTO COM ARGAMASSA INDUSTRIALIZADA, INCLUSIVE REJUNTAMENTO	M2	57,02	R\$ 123,05	R\$ 7.016,31	151,56	8.641,95
								-
7		ESQUADRIAS				6.874,44		8.467,18
7.1	SETOP - ED-51159	JANELA VIDRO TEMPERADO INCOLOR, ESP. 8MM, INCLUSIVE FIXAÇÃO E VEDAÇÃO COM GUARNIÇÃO/GAXETA DE BORRACHA NEOPREME, FORNECIMENTO E INSTALAÇÃO	M2	6,00	R\$ 266,18	R\$ 1.597,08	327,85	1.967,10
7.2	SINAPI - 102183	PORTA PIVOTANTE DE VIDRO TEMPERADO, 2 FOLHAS DE 100X210 CM, ESPESSURA DE 10MM, INCLUSIVE ACESSÓRIOS. AF_01/2021	UNI	1,00	R\$ 2.016,04	R\$ 2.016,04	2.483,16	2.483,16
7.3	SINAPI - 102182	PORTA PIVOTANTE DE VIDRO TEMPERADO, 100X210 CM, ESPESSURA 10 MM, INCLUSIVE ACESSÓRIOS. AF_01/2021	UNI	2,00	R\$ 1.003,11	R\$ 2.006,22	1.235,53	2.471,06
7.4	SINAPI - 102182	PORTA DE CORRER DE VIDRO TEMPERADO, 100X210 CM, ESPESSURA 10 MM, INCLUSIVE ACESSÓRIOS. AF_01/2022	UNI	1,00	R\$ 1.003,11	R\$ 1.003,11	1.235,53	1.235,53
7.5	SINAPI INSUMOS-36888	ARREIMATE DE ACABAMENTO PARA ESQUADRIA, EM ALUMINIO PERFIL 25, ACABAMENTO ANODIZADO BRANCO OU BRILHANTE, PARA 1 FACE	M	13,20	R\$ 19,09	R\$ 251,99	23,51	310,33
						R\$ -	-	-

PLANILHA ORÇAMENTÁRIA

INFORMAÇÕES GERAIS

REQUERENTE: Prefeitura Municipal de Pimenta - MG
Projeto: AMPLIAÇÃO DO POSTO DE SAUDE DO BAIRRO SANTA RITA
Endereço: Rua São Paulo, Bairro Santa Rita- Pimenta-MG
Responsável Técnico: Rafael Silva Alves
Nº CREA/CAU: Crea 176043/D
BDI: 23,17%
Data: 01/12/2022

REFERÊNCIAS DE PREÇOS:	Planilha Referência	Data Base
	SINAPI	set/22
	SETOP_Central	jun/22
FORMA DE EXECUÇÃO	() DIRETA	
	(X) INDIRETA	

PLANILHA SEM DESONERAÇÃO

PLANILHA ORÇAMENTÁRIA

Item	Código	Descrição	Unid.	Quantidade Prevista	Preço (R\$) Sem BDI		Preço (R\$) Com BDI	
					Unitário	Total	Unitário	Total
8		INSTALAÇÕES HIDRAULICAS				2.603,76		3.206,98
8.1	SETOP - ED-50019	FORNECIMENTO E ASSENTAMENTO DE TUBO PVC RÍGIDO SOLDÁVEL, ÁGUA FRIA, DN 25 MM (3/4"), INCLUSIVE CONEXÕES	M	70,00	R\$ 22,88	R\$ 1.601,60	28,18	1.972,60
8.2	SETOP - ED-50022	FORNECIMENTO E ASSENTAMENTO DE TUBO PVC RÍGIDO SOLDÁVEL, ÁGUA FRIA, DN 50 MM (1.1/2"), INCLUSIVE CONEXÕES	M	15,00	R\$ 42,68	R\$ 640,20	52,57	788,55
8.3	SETOP - ED-49978	REGISTRO DE GAVETA, TIPO BRUTO, ROSCÁVEL 1.1/2" (PARA TUBO SOLDÁVEL OU PPR DN 50MM/CPVC DN 42MM), INCLUSIVE VOLANTE PARA ACIONAMENTO (GERAL INSTALADO NA TORRE DA CAIXA DA AGUA)	UNID	1,00	R\$ 65,15	R\$ 65,15	80,25	80,25
8.4	SETOP - ED-49995	REGISTRO DE GAVETA, TIPO BASE, ROSCÁVEL 1.1/2" (PARA TUBO SOLDÁVEL OU PPR DN 50MM/CPVC DN 42MM), INCLUSIVE ACABAMENTO (PADRÃO MÉDIO) E CANOPLA CROMADOS (INSTALADO NO BANHEIRO)	UNID	1,00	R\$ 134,95	R\$ 134,95	166,22	166,22
8.5	SETOP - ED-49989	REGISTRO DE GAVETA, TIPO BASE, ROSCÁVEL 3/4" (PARA TUBO SOLDÁVEL OU PPR DN 25MM/CPVC DN 22MM), INCLUSIVE ACABAMENTO (PADRÃO MÉDIO) E CANOPLA CROMADO (INSTALADO NO CORREDOR)	UNID	2,00	R\$ 80,93	R\$ 161,86	99,68	199,36
						R\$ -	-	-
9		INSTALAÇÕES HIDROSANITARIAS				7.990,09		9.840,96
9.1	SETOP - ED-50034	FORNECIMENTO E ASSENTAMENTO DE TUBO PVC RÍGIDO, ESGOTO, PB - SÉRIE NORMAL, DN 40MM (1.1/2"), INCLUSIVE CONEXÕES	M	20,00	R\$ 22,03	R\$ 440,60	27,13	542,60
9.2	SETOP - ED-50029	FORNECIMENTO E ASSENTAMENTO DE TUBO PVC RÍGIDO, ESGOTO, PBV - SÉRIE NORMAL, DN 100 MM (4"), INCLUSIVE CONEXÕES	M	36,00	R\$ 44,69	R\$ 1.608,84	55,04	1.981,44
9.3	SETOP - ED-49950	CAIXA DE INSPEÇÃO DE POLIETILENO, Ø 100 MM	UNID	1,00	R\$ 162,69	R\$ 162,69	200,39	200,39
9.4	SETOP - ED-50301	BACIA SANITÁRIA (VASO) DE LOUÇA CONVENCIONAL, ACESSÍVEL (PCR/PMR), COR BRANCA, COM INSTALAÇÃO DE SÓCULO NA BASE DA BACIA ACOMPANHANDO A PROJEÇÃO DA BASE, NÃO ULTRAPASSANDO ALTURA DE 5CM, ALTURA MÁXIMA DE 46CM (BACIA+ASSENTO), INCLUSIVE ACESSÓRIOS DE FIXAÇÃO/VEDAÇÃO, VÁLVULA DE DESCARGA METÁLICA COM ACIONAMENTO DUPLO, TUBO DE LIGAÇÃO DE LATÃO COM CANOPLA, FORNECIMENTO, INSTALAÇÃO E REJUNTAMENTO, EXCLUSIVE ASSENTO	UNID	1,00	R\$ 578,11	R\$ 578,11	712,06	712,06

PLANILHA ORÇAMENTÁRIA

INFORMAÇÕES GERAIS

REQUERENTE: Prefeitura Municipal de Pimenta - MG
Projeto: AMPLIAÇÃO DO POSTO DE SAUDE DO BAIRRO SANTA RITA
Endereço: Rua São Paulo, Bairro Santa Rita- Pimenta-MG
Responsável Técnico: Rafael Silva Alves
Nº CREA/CAU: Crea 176043/D
BDI: 23,17%
Data: 01/12/2022

REFERÊNCIAS DE PREÇOS:	Planilha Referência		Data Base	
	SINAPI		set/22	
	SETOP_Central		jun/22	
FORMA DE EXECUÇÃO			() DIRETA	
			(X) INDIRETA	

PLANILHA SEM DESONERAÇÃO

PLANILHA ORÇAMENTÁRIA

Item	Código	Descrição	Unid.	Quantidade Prevista	Preço (R\$) Sem BDI		Preço (R\$) Com BDI	
					Unitário	Total	Unitário	Total
9.5	SETOP - ED-48160	BARRA DE APOIO EM AÇO INOX POLIDO RETA, DN 1.1/4" (31,75MM), PARA ACESSIBILIDADE (PMR/PCR), COMPRIMENTO 80CM, INSTALADO EM PAREDE, INCLUSIVE FORNECIMENTO, INSTALAÇÃO E ACESSÓRIOS PARA FIXAÇÃO	UNID	2,00	R\$ 194,88	R\$ 389,76	240,03	480,06
9.6	SETOP - ED-48157	ASSENTO PARA VASO PNE (NBR 9050)	UNID	1,00	R\$ 125,40	R\$ 125,40	154,46	154,46
9.7	SETOP - ED-49952	RALO SIFONADO PVC CÔNICO ALTURA REGULÁVEL 100 X 40 MM COM GRELHA METÁLICA	UNID	2,00	R\$ 54,55	R\$ 109,10	67,19	134,38
9.8	SETOP - ED-50668	CONDUTOR DE AGUA PLUVIAL DO TELHADO EM TUBO PVC ESGOTO, INCLUSIVE CONEXÕES E SUPORTES, 100 MM	M	42,00	R\$ 94,71	R\$ 3.977,82	116,65	4.899,30
9.9	SETOP - ED-49935	CAIXA D'ÁGUA DE POLIETILENO, CAPACIDADE DE 500L, INCLUSIVE TAMPA, TORNEIRA DE BOIA, EXTRAVASOR, TUBO DE LIMPEZA E ACESSÓRIOS, EXCLUSIVE TUBULAÇÃO DE ENTRADA/SAÍDA DE ÁGUA	UNID	1,00	R\$ 597,77	R\$ 597,77	736,27	736,27
10	INSTALAÇÕES ELETRICAS					7.503,13		9.241,57
10.1	SETOP - ED-48951	CABO DE COBRE FLEXÍVEL, CLASSE5, ISOLAMENTO TIPO LSHF/ATOX, NÃO HALOGENADO, ANTICHAMA, TERMOPLÁSTICO, UNIPOLAR, SEÇÃO 2,5 MM2, 70°C, 450/750V	M	200,00	R\$ 4,57	R\$ 914,00	5,63	1.126,00
10.2	SETOP - ED-48956	CABO DE COBRE FLEXÍVEL, CLASSE5, ISOLAMENTO TIPO LSHF/ATOX, NÃO HALOGENADO, ANTICHAMA, TERMOPLÁSTICO, UNIPOLAR, SEÇÃO 4 MM2, 70°C, 450/750V	M	25,00	R\$ 6,34	R\$ 158,50	7,81	195,25
10.3	SETOP - ED-48961	CABO DE COBRE FLEXÍVEL, CLASSE5, ISOLAMENTO TIPO LSHF/ATOX, NÃO HALOGENADO, ANTICHAMA, TERMOPLÁSTICO, UNIPOLAR, SEÇÃO 6 MM2, 70°C, 450/750V	M	200,00	R\$ 9,03	R\$ 1.806,00	11,12	2.224,00
10.4	SETOP - ED-15735	CONJUNTO DE UM (1) INTERRUPTOR BIPOLAR SIMPLES, CORRENTE 10A, TENSÃO 250V, (10A-250V), COM PLACA 4"X2" DE UM (1) POSTO, INCLUSIVE FORNECIMENTO, INSTALAÇÃO, SUPORTE, MÓDULO E PLACA	UNID	5,00	R\$ 32,84	R\$ 164,20	40,45	202,25
10.5	SETOP - ED-15775	CONJUNTO DE DOIS (2) INTERRUPTORES PARALELO, CORRENTE 10A, TENSÃO 250V, (10A-250V) E UMA (1) TOMADA PADRÃO, TRÊS (3) POLOS, CORRENTE 20A, TENSÃO 250V, (2P+T/20A-250V), COM PLACA 4"X2" DE TRÊS (3) POSTOS, INCLUSIVE FORNECIMENTO, INSTALAÇÃO, SUPORTE, MÓDULO E PLACA	UNID	4,00	R\$ 50,78	R\$ 203,12	62,55	250,20

PLANILHA ORÇAMENTÁRIA

INFORMAÇÕES GERAIS

REQUERENTE: Prefeitura Municipal de Pimenta - MG
Projeto: AMPLIAÇÃO DO POSTO DE SAUDE DO BAIRRO SANTA RITA
Endereço: Rua São Paulo, Bairro Santa Rita- Pimenta-MG
Responsável Técnico: Rafael Silva Alves
Nº CREA/CAU: Crea 176043/D
BDI: 23,17%
Data: 01/12/2022

REFERÊNCIAS DE PREÇOS:	Planilha Referência		Data Base	
	SINAPI		set/22	
	SETOP_Central		jun/22	
FORMA DE EXECUÇÃO			() DIRETA	
			(X) INDIRETA	

PLANILHA SEM DESONERAÇÃO

PLANILHA ORÇAMENTÁRIA

Item	Código	Descrição	Unid.	Quantidade Prevista	Preço (R\$) Sem BDI		Preço (R\$) Com BDI	
					Unitário	Total	Unitário	Total
10.6	SETOP - ED-15755	CONJUNTO DE DUAS (2) TOMADAS PADRÃO, TRÊS (3) POLOS, CORRENTE 10A, TENSÃO 250V, (2P+T/10A-250V), COM PLACA 4"X2" DE DOIS (2) POSTOS, INCLUSIVE FORNECIMENTO, INSTALAÇÃO, SUPORTE, MÓDULO E PLACA	UNID	10,00	R\$ 35,97	R\$ 359,70	44,30	443,00
10.7	SETOP - ED-49191	CAIXA DE LIGAÇÃO/PASSAGEM EM PVC RÍGIDO PARA ELETRODUTO, OCTOGONAL COM ANEL DESLIZANTE, DIMENSÕES 3"X3", EMBUTIDA EM LAJE - FORNECIMENTO E INSTALAÇÃO	UNID	8,00	R\$ 9,68	R\$ 77,44	11,92	95,36
10.8	SETOP - ED-17952	ELETRODUTO FLEXÍVEL CORRUGADO, PVC, ANTI-CHAMA, DN 25MM (3/4"), APLICADO EM ALVENARIA, EXCLUSIVE RASGO	UNID	150,00	R\$ 5,70	R\$ 855,00	7,02	1.053,00
10.9	SETOP - ED-13357	LUMINÁRIA PLAFON REDONDO DE VIDRO JATEADO REDONDO COMPLETA, DIÂMETRO 25 CM, LÂMPADA LED, POTÊNCIA 24W, FORNECIMENTO E INSTALAÇÃO	UNID	7,00	R\$ 60,05	R\$ 420,35	73,96	517,72
10.10	SETOP - ED-49506	QUADRO DE DISTRIBUIÇÃO DE LUZ EM PVC DE EMBUTIR, ATÉ 16 DIVISÕES MODULARES, DIMENSÕES EXTERNAS 260 X 310 X 85 MM	UNID	1,00	R\$ 170,62	R\$ 170,62	210,15	210,15
10.11	SETOP - ED-49240	DISJUNTOR BIPOLAR TERMOMAGNÉTICO 10KA, DE 25A	UNID	8,00	R\$ 62,80	R\$ 502,40	77,35	618,80
10.12	SETOP - ED-48365	CABO UTP 4 PARES CATEGORIA 6 COM REVESTIMENTO EXTERNO NÃO PROPAGANTE A CHAMA	M	100,00	R\$ 8,59	R\$ 859,00	10,58	1.058,00
10.13	SETOP - ED-49340	FIO TELEFÔNICO (FI) EM COBRE ELETROLÍTICO ESTANHADO DE SEÇÃO MACIÇA, ESP. 0,60MM (2X0,60MM), UM (1) PAR TORCIDO, ISOLAMENTO EM CLORETO DE POLIVINILA (PVC) - FORNECIMENTO E INSTALAÇÃO	M	50,00	R\$ 3,62	R\$ 181,00	4,46	223,00
10.14	SETOP - ED-48364	CABO COAXIAL RG-59, IMPEDÂNCIA 75 OHM, CONDUTOR EM FIO DE COBRE NU, BLINDAGEM TRANÇA FORMADA POR FIOS DE COBRE MALHA 90%	M	60,00	R\$ 6,28	R\$ 376,80	7,74	464,40
10.15	SETOP - ED-15762	CONJUNTO DE DUAS (2) TOMADAS DE DADOS (CONECTOR RJ45 CAT.6E), COM PLACA 4"X2" DE DOIS (2) POSTOS, INCLUSIVE FORNECIMENTO, INSTALAÇÃO, SUPORTE, MÓDULO E PLACA	UNID	4,00	R\$ 63,31	R\$ 253,24	77,98	311,92
10.16	SETOP - ED-15751	CONJUNTO DE UMA (1) TOMADA TELEFÔNICA (CONECTOR RJ11), COM PLACA 4"X2" DE UM (1) POSTO, INCLUSIVE FORNECIMENTO, INSTALAÇÃO, SUPORTE, MÓDULO E PLACA	UNID	4,00	R\$ 25,10	R\$ 100,40	30,92	123,68

PLANILHA ORÇAMENTÁRIA

INFORMAÇÕES GERAIS

REQUERENTE: Prefeitura Municipal de Pimenta - MG

Projeto: AMPLIAÇÃO DO POSTO DE SAUDE DO BAIRRO SANTA RITA

Endereço: Rua São Paulo, Bairro Santa Rita- Pimenta-MG

Responsável Técnico: Rafael Silva Alves

Nº CREA/CAU: Crea 176043/D

BDI: 23,17%

Data: 01/12/2022

PLANILHA SEM DESONERAÇÃO

REFERÊNCIAS DE PREÇOS:	Planilha Referência	Data Base
	SINAPI	set/22
	SETOP_Central	jun/22
FORMA DE EXECUÇÃO	() DIRETA	
	(X) INDIRETA	

PLANILHA ORÇAMENTÁRIA

Item	Código	Descrição	Unid.	Quantidade Prevista	Preço (R\$) Sem BDI		Preço (R\$) Com BDI	
					Unitário	Total	Unitário	Total
10.17	SETOP - ED-15753	CONJUNTO DE UMA (1) TOMADA DE ANTENA (CONECTOR COAXIAL), COM PLACA 4"X2" DE UM (1) POSTO, INCLUSIVE FORNECIMENTO, INSTALAÇÃO, SUPORTE, MÓDULO E PLACA	UNID	4,00	R\$ 25,34	R\$ 101,36	31,21	124,84
						R\$ -	-	-
11		BANCADAS E DIVISORIAS E LIMPEZA				1.484,60		1.828,58
11.1	SETOP - ED-51002	SOLEIRA DE GRANITO CINZA ANDORINHA E = 2 CM	M2	1,60	R\$ 272,35	R\$ 435,76	335,45	536,72
11.2	SETOP - ED-50997	PEITORIL DE GRANITO CINZA ANDORINHA E = 2 CM	M2	1,40	R\$ 222,63	R\$ 311,68	274,21	383,89
11.3	SETOP - ED-2552	LAVATÓRIO DE CANTO DE LOUÇA BRANCA SEM COLUNA, TAMANHO PEQUENO, INCLUSIVE ACESSÓRIOS DE FIXAÇÃO COM PARAFUSO CASTELO, VÁLVULA DE ESCOAMENTO DE METAL COM ACABAMENTO CROMADO, SIFÃO DE METAL TIPO COPO COM ACABAMENTO CROMADO, FORNECIMENTO, INSTALAÇÃO E REJUNTAMENTO, EXCLUSIVE TORNEIRA E ENGATE FLEXÍVEL	UNID	1,00	R\$ 400,10	R\$ 400,10	492,80	492,80
11.4	SETOP - ED-50266	LIMPEZA FINAL PARA ENTREGA DA OBRA	M2	52,42	R\$ 6,43	R\$ 337,06	7,92	415,17
TOTAL						S/ BDI 148.790,97	C/ BDI	183.265,99

RAFAEL SILVA

ALVES:09741949642

Responsavel Tecnico: Rafael Silva Alves
Crea: 176043/D

Assinado de forma digital por
RAFAEL SILVA ALVES:09741949642
Dados: 2022.12.01 16:04:55 -03'00'

GEOVANO
GUALBERTO
MACEDO:4473861767
2

Assinado de forma digital
por GEOVANO GUALBERTO
MACEDO:44738617672
Dados: 2022.12.01 16:04:37
-03'00'

CRONOGRAMA FÍSICO E FINANCEIRO

INFORMAÇÕES GERAIS

Município: Pimenta - Minas Gerais

Projeto: AMPLIAÇÃO DO POSTO DE SAUDE DO BAIRRO SANTA RITA

Responsável Técnico: Rafael Silva Alves

Nº CREA/CAU: CREA 176043/D

DATA: 01/12/2022

CRONOGRAMA FÍSICO E FINANCEIRO

Item	Descrição	Valor dos Serviços		01º MÊS		02º MÊS			03º MÊS			
		Grandes Itens (Etapas da obra)	R\$	Peso %	R\$	Peso %	R\$	Peso %	Acum. %	R\$	Peso %	Acum. %
1	Serviços Preliminares		17.008,97	9,28%	17.008,97	100,00%	-	0,00%	100,00%	-	0,00%	100,00%
2	INFRAESTRUTURA		15.493,79	8,45%	15.493,79	100,00%		0,00%	100,00%	-	0,00%	100,00%
3	SUPRAESTRUTURA (PILARES E VIGAS E LAJE)		29.264,64	15,97%	14.632,32	50,00%	14.632,32	50,00%	100,00%		0,00%	100,00%
4	PAREDES E REVESTIMENTOS		57.013,32	31,11%	19.004,44	33,33%	38.008,88	66,67%	100,00%	-	0,00%	100,00%
5	COBERTURA		12.373,03	6,75%	-	0,00%	12.373,03	100,00%	100,00%		0,00%	100,00%
6	PISO		19.526,97	10,65%	-	0,00%	9.763,49	50,00%	50,00%	9.763,49	50,00%	100,00%
7	ESQUADRIAS		8.467,18	4,62%	-	0,00%	-	0,00%	0,00%	8.467,18	100,00%	100,00%
8	INSTALAÇÕES HIDRAULICAS		3.206,98	1,75%	-	0,00%	1.000,00	31,18%	31,18%	2.206,98	68,82%	100,00%
9	INSTALAÇÕES HIDROSANITARIAS		9.840,96	5,37%	2.000,00	20,32%	4.000,00	40,65%	60,97%	3.840,96	39,03%	100,00%
10	INSTALAÇÕES ELETRICAS		9.241,57	5,04%	1.500,00	16,23%	3.500,00	37,87%	54,10%	4.241,57	45,90%	100,00%
11	BANCADAS E DIVISORIAS E LIMPEZA		1.828,58	1,00%	-	0,00%	-	0,00%	0,00%	1.828,58	100,00%	100,00%
12				0,00%	-		-					
13				0,00%	-		-			-		
TOTAIS			183.265,99	100,00%	69.639,52	38,00%	83.277,72	45,44%		30.348,76	16,56%	
TOTAIS ACUMULADOS			183.265,99	100,00%	69.639,52	38,00%	152.917,24		83,44%	183.265,99		100,00%

RAFAEL SILVA

ALVES:09741949642

Assinado de forma digital por
RAFAEL SILVA ALVES:09741949642
Dados: 2022.12.01 16:03:34 -03'00'

Responsavel Tecnico: Rafael Silva Alves

Crea: 176043/D

GEOVANIO

GUALBERTO

MACEDO:44

738617672

Assinado de forma digital por GEOVANIO GUALBERTO MACEDO:4473861767
Dados: 2022.12.01 16:04:03 -03'00'

PREFEITURA MUNICIPAL DE PIMENTA - MG

Projeto: AMPLIAÇÃO DO POSTO DE SAUDE DO BAIRRO SANTA RITA

Endereço: Rua São Paulo, Bairro Santa Rita- Pimenta-MG

DATA 01/12/2022

MEMÓRIA DE CÁLCULO DOS QUANTITATIVOS

ITEM		DISCRIMINAÇÃO DOS SERVIÇOS	UNIDADE	QUANT.	COMPR. (m)	LARG. (m)	PROF.	ÁREA (m²)	ESP. (m)	CONSUMO %	EMPOLAMENTO %	VOLUME DAS MANILHAS (m³)	VOLUME (m³)	PESO ESPECIF.	PESO	OBSERVAÇÕES		
1 Serviços Preliminares																		
1.1	SETOP - ED-50152	FORNECIMENTO E COLOCAÇÃO DE PLACA DE OBRA EM CHAPA GALVANIZADA (3,00X1,50M)- EM CHAPA GALVANIZADA 0,26 AFIXADAS COM REBITES 540 E PARAFUSOS 3/8, EM ESTRUTURA METÁLICA VIGA U 2" ENRIJEICIDA COM METALON 20X20, SUPORTE EM EUCALIPTO AUTOCLAVADO PINTADAS	UN	1,00														
1.2	SETOP - ED-48436	DEMOLIÇÃO DE ALVENARIA DE TIJOLO CERÂMICO SEM APROVEITAMENTO DO MATERIAL, INCLUSIVE AFASTAMENTO	M3		4,50	1,00	0,25						1,13					
1.3	SINAPI 90777	ENGENHEIRO CIVIL DE OBRA JUNIOR COM ENCARGOS COMPLEMENTARES	H	120,00												2 HORAS POR DIAS DURANTE 22 DIAS POR MÊS, MULTIPLICADO POR 3 MESES		
2 INFRAESTRUTURA																		
2.1	SETOP - ED-51107	ESCAVAÇÃO MANUAL DE VALAS H <= 1,50 M	M3		44,00	0,30	0,35						4,62					
2.2	SETOP - ED-51110	ESCAVAÇÃO MANUAL DE TERRA (DESATERRO MANUAL) - SAPATAS	M3	12,00	0,70	0,70	0,60						3,53					
2.3	SETOP - ED-51093	APILOAMENTO DO FUNDO DE VALAS COM SOQUETE - BALDRAMES	M2		44,00	0,30		13,20										
	SETOP - ED-51093	APILOAMENTO DO FUNDO DE VALAS COM SOQUETE - SAPATAS	M2	12,00	0,70	0,70		5,88										
2.4	SETOP - ED-48295	CORTE, DOBRA E MONTAGEM DE AÇO CA-50 DIÂMETRO (6,3MM A 12,5MM) SAPATAS	Kg	12,00	9,60									0,40	46,08	12 BARRA DE 0,80 CM - FERRAGEM 8.0 MM		
		CORTE, DOBRA E MONTAGEM DE AÇO CA-50 DIÂMETRO (6,3MM A 12,5MM) BALDRAMES	Kg	4,00	0,70									0,40	1,12	4 BARRAS DE FERRAGEM 8.0 MM		
															TOTAL ITEM 2.4		47,20	
2.5	SETOP - ED-48297	CORTE, DOBRA E ARMAÇÃO DE AÇO CA-60 - ESTRIBOS BALDRAMES (30X20cm)	Kg	176,00	0,90									0,16	25,34	BARRAS DE FERRAGEM 5.0 MM		
2.6	SETOP - ED-49786	FORNECIMENTO DE CONCRETO ESTRUTURAL, PREPARADO EM OBRA COM BETONEIRA, COM FCK 20 MPA, INCLUSIVE LANÇAMENTO, ADENSAMENTO E ACABAMENTO (FUNDAÇÃO) - SAPATAS	M3	12,00	0,70	0,70	0,60						3,53					
		FORNECIMENTO DE CONCRETO ESTRUTURAL, PREPARADO EM OBRA COM BETONEIRA, COM FCK 20 MPA, INCLUSIVE LANÇAMENTO, ADENSAMENTO E ACABAMENTO (FUNDAÇÃO) - BALDRAMES	M3		44,00	0,30	0,35							4,62				
2.7	SETOP - ED-50174	PINTURA COM EMULSÃO ASFÁLTICA, DUAS (2) DEMÃOS	M2		44,00	0,50		22,00										
2.8	SETOP - ED-49643	FORMA E DESFORMA EM TÁBUAS DE PINHO (3X)	M2	2,00	44,00			88,00										
2.9	SETOP - ED-51123	REGULARIZAÇÃO E COMPACTAÇÃO DE TERRENO COM PLACA VIBRATÓRIA	M2					55,42								AREA DA CONSTRUÇÃO CONFORME PROJETO		
3 SUPRAESTRUTURA (PILARES E VIGAS)																		
3.1	SETOP - ED-48295	CORTE, DOBRA E MONTAGEM DE AÇO CA-50 DIÂMETRO (6,3MM A 12,5MM) PILARES	Kg	14,00	16,00									0,63	141,12	4 BARRAS DE FERRAGEM 10.0 MM		
		CORTE, DOBRA E MONTAGEM DE AÇO CA-50 DIÂMETRO (6,3MM A 12,5MM) VIGAS	Kg	4,00	44,00									0,63	110,88	4 BARRAS DE FERRAGEM 10.0 MM		
		CORTE, DOBRA E MONTAGEM DE AÇO CA-50 DIÂMETRO (6,3MM A 12,5MM) VERGAS E CONTRACERGAS	Kg	4,00	32,60									0,40	52,16	4 BARRAS DE FERRAGEM 8.0 MM		
															TOTAL ITEM 3.1		304,16	

PREFEITURA MUNICIPAL DE PIMENTA - MG

Projeto: AMPLIAÇÃO DO POSTO DE SAUDE DO BAIRRO SANTA RITA

Endereço: Rua São Paulo, Bairro Santa Rita- Pimenta-MG

DATA 01/12/2022

MEMÓRIA DE CÁLCULO DOS QUANTITATIVOS

ITEM		DISCRIMINAÇÃO DOS SERVIÇOS	UNIDADE	QUANT.	COMPR. (m)	LARG. (m)	PROF.	ÁREA (m²)	ESP. (m)	CONSUMO %	EMPOLAMENTO %	VOLUME DAS MANILHAS (m³)	VOLUME (m³)	PESO ESPECIF.	PESO	OBSERVAÇÕES
10.13	SETOP - ED-49340	FIO TELEFÔNICO (FI) EM COBRE ELETROLÍTICO ESTANHADO DE SEÇÃO MACIÇA, ESP. 0,60MM (2X0,60MM), UM (1) PAR TORCIDO, ISOLAMENTO EM CLORETO DE POLIVINILA (PVC) - FORNECIMENTO E INSTALAÇÃO	M		50,00											
10.14	SETOP - ED-48364	CABO COAXIAL RG-59, IMPEDÂNCIA 75 OHM, CONDUTOR EM FIO DE COBRE NU, BLINDAGEM TRANÇA FORMADA POR FIOS DE COBRE MALHA 90%	M		60,00											
10.15	SETOP - ED-15762	CONJUNTO DE DUAS (2) TOMADAS DE DADOS (CONECTOR RJ45 CAT.6E), COM PLACA 4"x2" DE DOIS (2) POSTOS, INCLUSIVE FORNECIMENTO, INSTALAÇÃO, SUPORTE, MÓDULO E PLACA	UNID	4,00												
10.16	SETOP - ED-15751	CONJUNTO DE UMA (1) TOMADA TELEFÔNICA (CONECTOR RJ11), COM PLACA 4"x2" DE UM (1) POSTO, INCLUSIVE FORNECIMENTO, INSTALAÇÃO, SUPORTE, MÓDULO E PLACA	UNID	4,00												
10.17	SETOP - ED-15753	CONJUNTO DE UMA (1) TOMADA DE ANTENA (CONECTOR COAXIAL), COM PLACA 4"x2" DE UM (1) POSTO, INCLUSIVE FORNECIMENTO, INSTALAÇÃO, SUPORTE, MÓDULO E PLACA	UNID	4,00												
11 BANCADAS E DIVISÓRIAS																
11.1	SETOP - ED-51002	SOLEIRA DE GRANITO CINZA ANDORINHA E = 2 CM	M2		8,00	0,20		1,60								
11.2	SETOP - ED-50997	PEITORIL DE GRANITO CINZA ANDORINHA E = 2 CM	M2		5,60	0,25		1,40								
11.3	SETOP - ED-2552	LAVATÓRIO DE CANTO DE LOUÇA BRANCA SEM COLUNA, TAMANHO PEQUENO, INCLUSIVE ACESSÓRIOS DE FIXAÇÃO COM PARAFUSO CASTELO, VÁLVULA DE ESCOAMENTO DE METAL COM ACABAMENTO CROMADO, SIFÃO DE METAL TIPO COPO COM ACABAMENTO CROMADO, FORNECIMENTO, INSTALAÇÃO E REJUNTAMENTO, EXCLUSIVE TORNEIRA E ENGATE FLEXÍVEL	UNID	1,00												
11.4	SETOP - ED-50266	LIMPEZA FINAL PARA ENTREGA DA OBRA	M2					52,42								CONFORME PROJETO

Responsavel Tecnico: Rafael Silva Alves
Crea: 176043/D

RAFAEL SILVA
ALVES:09741949
642

Assinado de forma digital
por RAFAEL SILVA
ALVES:09741949642
Dados: 2022.12.01 16:05:29
-03'00'

GEOVANIO
GUALBERTO
MACEDO:44738
617672

Assinado de forma digital por GEOVANIO GUALBERTO
MACEDO:44738617672
Dados: 2022.12.01
16:05:48 -03'00'



Prefeitura Municipal de Pimenta/MG

CNPJ: 16.725.962/0001-48

Avenida J. K., 396 - Centro - Pimenta/MG – Fone: (37) 3324-1057.

Site: www.pimenta.mg.gov.br

RELATÓRIO FOTOGRAFICO

Proponente: Prefeitura Municipal de Pimenta – MG

Município: Pimenta/MG

Objeto: Ampliação da UBS – LINDOLIVA ROSA DE JESUS

End.: Rua São Paulo, Nº 245, Bairro: Santo Antônio

ANTES DA REALIZAÇÃO DA OBRA



FOTO 1 – FACHADA.



FOTO 2 – RECEPÇÃO.



Prefeitura Municipal de Pimenta/MG

CNPJ: 16.725.962/0001-48

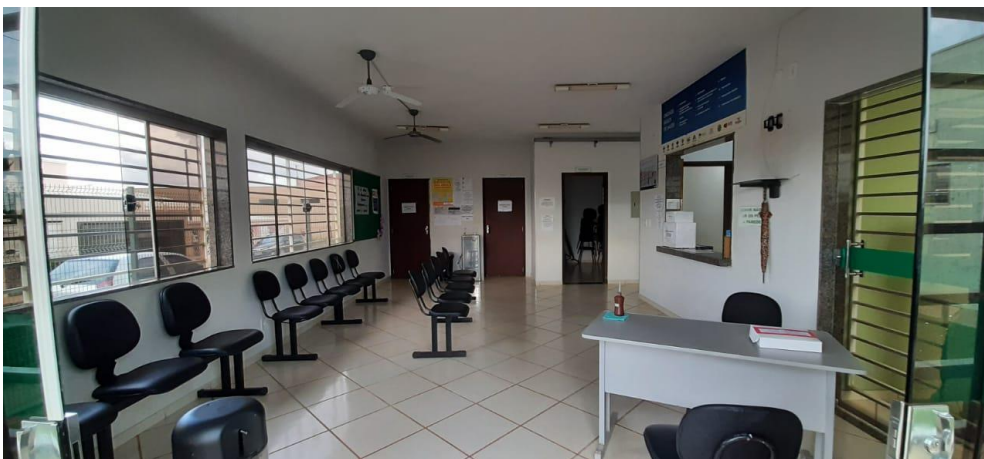
Avenida J. K., 396 - Centro - Pimenta/MG – Fone: (37) 3324-1057.

Site: www.pimenta.mg.gov.br



FOTO 3 – FACHADA DOS FUNDOS.



FOTO 4 – FACHADA LATERAL – LOCAL DA AMPLIAÇÃO.

DATA: 15/08/2022

RAFAEL SILVA
ALVES:09741949642

Assinado de forma digital por
RAFAEL SILVA ALVES:09741949642
Dados: 2022.08.15 09:32:27 -03'00'

Rafael Silva Alves – En. Civil – Crea/MG 176043/d

GEOVANO
GUALBERTO
MACEDO:44
738617672

Assinado de forma digital por
GEOVANO
GUALBERTO
MACEDO:44738617
672
Dados: 2022.08.15
09:33:07 -03'00'